

SAMSUNG



三星激光MFP用户指南

SCX-4200

© 2005 Samsung Electronics Co., Ltd. 保留所有权利。

本手册仅用于提供信息。本手册中的信息如有变更，恕不另行通知。Samsung Electronics 对因本手册的使用引起的、或与本手册的使用相关的变更不负任何责任（无论是直接的还是间接的）。

- SCX-4200 是 Samsung Electronics Co., Ltd. 的型号名称。
- Samsung 和 Samsung 徽标是 Samsung Electronics Co., Ltd. 的商标。
- IBM 和 IBM PC 是国际商用机器公司的注册商标。
- PCL 和 PCL 6 是 Hewlett-Packard company 的商标。
- Microsoft、Windows、Windows 98、Windows Me、Windows 2000 和 Windows XP 是 Microsoft Corporation 的注册商标。
- TrueType、LaserWriter 和 Macintosh 是 Apple Computer, Inc 的商标。
- 所有其他品牌和产品名称均为其各自所属公司和组织的商标。

Contact SAMSUNG WORLD WIDE

If you have any comments or questions regarding Samsung products, contact the SAMSUNG customer care center.

Country	Customer Care Center	Web Site
CANADA	1-800-SAMSUNG (7267864)	www.samsung.com/ca
MEXICO	01-800-SAMSUNG (7267864)	www.samsung.com/mx
U.S.A	1-800-SAMSUNG (7267864)	www.samsung.com
ARGENTINE	0800-333-3733	www.samsung.com/ar
BRAZIL	0800-124-421	www.samsung.com/br
CHILE	800-726-7864 (SAMSUNG)	www.samsung.com/cl
COSTA RICA	0-800-507-7267	www.samsung.com/latin
ECUADOR	1-800-10-7267	www.samsung.com/latin
EL SALVADOR	800-6225	www.samsung.com/latin
GUATEMALA	1-800-299-0013	www.samsung.com/latin
JAMAICA	1-800-234-7267	www.samsung.com/latin
PANAMA	800-7267	www.samsung.com/latin
PUERTO RICO	1-800-682-3180	www.samsung.com/latin
REP. DOMINICA	1-800-751-2676	www.samsung.com/latin
TRINIDAD & TOBAGO	1-800-7267-864	www.samsung.com/latin
VENEZUELA	1-800-100-5303	www.samsung.com/latin
BELGIUM	02 201 2418	www.samsung.com/be
CZECH REPUBLIC	844 000 844	www.samsung.com/cz
DENMARK	38 322 887	www.samsung.com/dk
FINLAND	09 693 79 554	www.samsung.com/fi
FRANCE	08 25 08 65 65 (€ 0,15/min)	www.samsung.com/fr
GERMANY	01805 - 121213 (€ 0,12/min)	www.samsung.de
HUNGARY	06 40 985 985	www.samsung.com/hu
ITALIA	199 153 153	www.samsung.com/it

Country	Customer Care Center	Web Site
LUXEMBURG	02 261 03 710	www.samsung.lu
NETHERLANDS	0900 20 200 88 (€ 0,10/min)	www.samsung.com/nl
NORWAY	231 627 22	www.samsung.com/no
POLAND	0 801 801 881	www.samsung.com/pl
PORTUGAL	80 8 200 128	www.samsung.com/pt
SLOVAKIA	0850 123 989	www.samsung.com/sk
SPAIN	902 10 11 30	www.samsung.com/es
SWEDEN	08 585 367 87	www.samsung.com/se
U.K	0870 242 0303	www.samsung.com/uk
RUSSIA	8-800-200-0400	www.samsung.ru
UKRAINE	8-800-502-0000	www.samsung.com/ur
AUSTRALIA	1300 362 603	www.samsung.com/au
CHINA	800-810-5858 010- 6475 1880	www.samsung.com.cn
HONG KONG	2862 6001	www.samsung.com/hk
INDIA	3030 8282 1600 1100 11	www.samsung.com/in
INDONESIA	0800-112-8888	www.samsung.com/id
JAPAN	0120-327-527	www.samsung.com/jp
MALAYSIA	1800-88-9999	www.samsung.com/my
PHILIPPINES	1800-10-SAMSUNG (7267864)	www.samsung.com/ph
SINGAPORE	1800-SAMSUNG (7267864)	www.samsung.com/sg
THAILAND	1800-29-3232 02-689-3232	www.samsung.com/th
TAIWAN	0800-329-999	www.samsung.com/tw
VIETNAM	1 800 588 889	www.samsung.com/vn
SOUTH AFRICA	0860 7267864 (SAMSUNG)	www.samsung.com/za
U.A.E	800SAMSUNG (7267864)	www.samsung.com/mea

目录

1. 介绍	
特殊功能	1.1
了解组件位置	1.2
2. 使用入门	
安装本机	
查找更多信息	2.1
选择位置	2.2
安装墨粉盒	2.2
装纸	2.3
建立连接	2.5
开机	2.5
设置机器系统	
控制面板菜单概述	2.6
更改显示语言	2.6
使用节省模式	2.6
打印机软件概览	
随机提供的打印机软件	2.7
打印机驱动程序功能	2.7
系统要求	2.8
3. 装入原稿文档和纸张	
装入文档	3.1
选择打印介质	3.2
装纸	3.5
设置纸张大小和类型	3.6
选择出纸位置	3.6
4. 复印	
复印	4.1
更改每个复印的设置	4.1
更改默认设置	4.2
使用特殊复印功能	4.2
设置超时选项	4.3
5. 基本打印	
打印文档	5.1
取消打印作业	5.1
6. 扫描	
扫描基础	6.1
7. 订购墨粉盒	
墨粉盒	7.1
订购方法	7.1

8. 维护

打印报告	8.1
清除内存	8.1
清洁机器	8.1
维护墨粉盒	8.3
耗材和更换件	8.4

9. 故障排除

清除卡纸	9.1
了解状态 LED	9.3
了解显示消息	9.3
解决其它问题	9.4

10. 规格

一般规格	10.1
扫描仪和复印机规格	10.1
打印机规格	10.2

重要预防措施和安全信息

使用本机器时，请务必遵循下列基本安全预防措施，以减少火灾、电击和人身伤害等危险：

- 1 阅读并了解所有说明。
- 2 操作电子设备时要了解有关常识。
- 3 遵循机器上及随机附带的文字材料所标注的所有警告和说明。
- 4 如果操作说明与安全信息冲突，请留心安全信息。您可能曲解了操作说明。如果您无法解决冲突，请与销售代表或服务代表联系，寻求帮助。
- 5 清洁之前，请从交流电墙上插座和/或电话插孔中拔出机器插头。请勿使用液体或气雾清洁剂。只能使用湿布进行清洁。
- 6 请勿将机器放置在不稳固的推车、架子或桌子上。否则，机器可能会坠落造成严重损坏。
- 7 请勿将机器放置在散热器、加热器、空调或通风设备上面或其上方，也不要靠近这些设备。
- 8 请勿在电源上放置任何物品。请勿将机器放置在电源线会被踩到的位置。
- 9 请勿使壁式插座和加长电线超负荷。否则会降低性能，甚至可能会导致火灾或电击。
- 10 请勿让宠物撕咬交流电源线、电话线或 PC 接口连接线。
- 11 请勿将任何物品通过外壳或机壳开口推入机器内。因为这可能会触碰到有危险电压的位置，从而引起火灾或电击。请勿将任何液体洒在机器上或机器内部。
- 12 机器可能会附带沉重的盖板，这是为了在扫描和/或传真文档时提供适当的压力，以获得最佳效果（通常是平板形的机器）。在这种情况下，在将文档放到扫描玻璃上后，请握住盖板轻轻放下，直至盖板放回原位。
- 13 为避免电击危险，请勿拆卸机器。如果需要修理，请与专业技术服务人员联系。打开或拆卸盖板可能会使您受到危险电压的伤害或面临其它危险。如果装配不正确则可能会在随后的设备使用过程中引发电击。
- 14 如果发生以下情况，请从电话插孔、PC 和交流壁式插座中拔出机器插头，并向专业服务人员寻求帮助：
 - 电源线、插头或连接电缆的任何部分损坏或磨损。
 - 液体洒到机器内部。
 - 机器淋雨或进水。
 - 按说明进行操作后机器仍不能正常工作。
 - 机器坠地或机体有破损。
 - 机器性能突然发生明显变化。
- 15 请只对操作说明中提及的控制项进行调整。如果错误地调整了其它控制项，可能会导致机器损坏，专业技术服务人员需要大量工作才能使其恢复正常工作。
- 16 避免在雷雨时使用机器。闪电可能会导致雷击危险。如果可能，请在雷暴期间拔掉交流电源和电话线。
- 17 妥善保管这些说明。
- 18 只能使用 26 号 AWG 或更大规格的电话线。

激光安全声明

本打印机在美国已通过认证，符合 DHHS 21 CFR 第 1 章、第 J 节关于 I (1) 类激光产品的要求，其余部分已通过 IEC 825 I 类激光产品要求的认证。

I 类激光产品没有危险。激光系统和打印机的设计原则是在日常操作、用户维护或指定维修条件下，所受的激光辐射都不会超过 I 类级别规定的标准。

警告

请勿在激光/扫描仪组件的保护盖拆掉的情况下对打印机进行操作或维修。虽然反射的光束不可见，但它可能会损伤您的眼睛。



臭氧安全



在日常操作中，此机器会产生臭氧。所产生的臭氧不会对操作人员造成危害。但是，建议在通风良好的环境中使用此机器。

有关臭氧的详细信息，请向最近的 Samsung 经销商咨询。

节能

本机器采用先进的节能技术，可在处于非活动状态时减少能源消耗。

机器在一定时间内未接收数据时，耗电量会自动降低。

回收

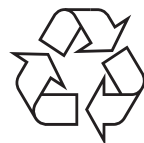

请本着对环境负责的态度回收或处理本产品的包装材料。

射频辐射

用户应了解的 FCC 信息

本设备已经过检验，证明符合 FCC 规章第 15 部分有关 B 类数字设备的限制。这些限制旨在提供合理的保护，防止在居住环境中安装时出现有害干扰。本产品产生、使用和辐射射频能量，如果未按本手册的说明安装和使用，可能会对无线电通信产生有害干扰。但我们不保证在特定安装情况下不会产生有害干扰。如果此设备对无线电和电视产生有害干扰（可通过开关设备来确定），用户可以采取以下一项或多项措施来消除干扰：

- 调整或重新安置接收天线。
- 增加设备与接收器之间的距离。
- 将设备连接到与接收器不同的电源插座上。
- 咨询经销商和专业电视技术人员寻求帮助。

小心：未经对产品合格性负责的生产商明确认可，用户如对设备进行任何更改或修改，都将使设备操作授权失效。

加拿大无线电干扰规章

本数字设备未超出加拿大工业和科学 ICES-003 标准中题为 "Digital Apparatus" 的干扰设备标准中所规定的数字设备无线电噪音排放 B 类限制。

Cet appareil numérique respecte les limites de bruits radioélectriques applicables aux appareils numériques de Classe B prescrites dans la norme sur le matériel brouilleur: "Appareils Numériques", ICES-003 édictée par l'Industrie et Sciences Canada.

传真标志

按照 1991 年颁布实施的电信业消费者保护法案规定，任何人使用计算机或其它电子设备通过电话传真机发送消息时，必须在发送的每一页的顶端或底部的页边空白处，或者在发送的第一页中明确地包含以下信息，否则将视为非法：

- (1) 发送日期和时间
- (2) 标明是企业、企业实体或个人发送的信息；以及
- (3) 传真机、企业、企业实体或个人的电话号码。

电话公司可以对其通讯设施、设备运行或程序进行改造，这些改造是其公司运作过程中完全必要的，而且不违反 FCC 第 68 章的管制条款。如果可以预期到这些改造会使任何客户终端设备与电话公司的通讯设施不兼容，或需要修改或变更这些终端设备，或者在整体上会影响到其使用性能，则电话公司应提前书面通知客户，使客户有足够的时间来保证服务不发生中断。

振铃等效值

本机器的振铃等效值和 FCC 注册号可以在机器底部或侧面的标签上找到。在某些情况下，您需要将此号码提供给电话公司。

振铃等效值 (REN) 用于衡量电话线路上的电力负载，可用于确定线路是否出现“超载”情况。在一条电话线路上安装多种设备可能会引起拨打和接听电话问题，特别是在线路呼叫的同时有拨入的情况下。电话线路上设备的振铃等效值总和不能超过 5，以确保电话公司提供的服务正常运行。在某些情况下，总和为 5 时线路将无法使用。如果您的某一个电话设备不能正常运行，应立即将其从线路中拆除，因为此设备可能会对电话网络造成损坏。

警告：

FCC 规章声明，任何未经制造商明确许可的变更或修改，均可能会导致用户对设备的操作无效。在终端设备对电话网络造成损坏的情况下，电话公司应提前告知用户服务将被终止。然而，在无法事先通知的情况下，公司可以将服务暂停，但是必须：

- a) 立即通知客户。
- b) 为客户提供更正设备问题的机会。
- c) 告知客户所具有权利，客户可以遵循 FCC 规则和规章第 68 部分 E 子部分中规定的步骤，向联邦通讯委员会提出申诉。

您还应了解：

本机器并没有设计为与数字专用分组交换机系统连接。

如果您坚持要在与机器相连的同一条线路上使用计算机调制解调器或传真调制解调器，则所有设备都可能出现传输和接收问题。建议在与机器相连的线路上不要共享其它设备，常规电话除外。

如果您处在闪电或电涌多发地区，建议您在电源和电话线路上安装电涌保护装置。电涌保护装置可以从经销商处购买，也可通过电话和电子商店购买。

在规划紧急电话号码和/或进行紧急电话号码测试拨打时，请使用非紧急电话号码通知紧急服务调度员。调度员会给您进一步的说明，告知您如何测试紧急电话号码。

此机器不能在投币电话和分机线路上使用。

此机器提供助听器的磁耦合。

您可以通过标准组合插口 USOC RJ-11C 将此设备安全连接到电话网络上。

一致性说明（欧洲国家）

审批和认证



本产品使用 CE 标志表示 Samsung Electronics Co., Ltd. 的一致性声明，自所示日期起符合下列适用的欧盟 93/68/EEC 指令：

1995 年 1 月 1 日：委员会指令 73/23/EEC，类似成员国的低压设备法规。

1996 年 1 月 1 日：委员会指令 89/336/EEC (92/31/EEC)，类似成员国的电磁兼容性法规。

1999 年 3 月 9 日：委员会指令 1999/5/EC，有关无线电设备和电信终端设备及相互兼容性的法规。

您可以从 Samsung Electronics Co., Ltd. 代表处索要相关指令和参考标准的完整声明。

EC 认证

通过 1999/5/EC 无线电设备和电信终端设备指令 (FAX) 认证

Samsung 依据 1999/5/EC 指令自行证明本款 Samsung 产品适用于泛欧洲模拟公共交换电话网 (PSTN) 的单终端连接。此产品设计用于欧洲国家和（或）地区的 PSTN 并与 PBX 兼容：

出现问题时，应先与 Samsung Electronics Co., Ltd. 的欧洲质量保证实验室联系。

本产品已依据 TBR21 进行测试。为协助使用和应用符合此类标准的终端设备，欧洲电信标准协会 (ETSI) 已发布咨询文件 (EG 201 121)，其中包括确保 TBR21 终端具有网络兼容性的注意事项和附加要求。本产品基于该文件中的所有相关指令说明设计，并完全符合这些要求。

更换原配插头（仅限于英国）

重要信息

本机器的原配电源线带有标准的 (BS 1363) 13 安培插头及 13 安培保险丝。更换或检查保险丝时，必须重装合适的 13 安培保险丝。然后将保险丝盖盖好。如果不慎丢失了保险丝盖，在安装新的保险丝盖之前不要使用此插头。

请联系此机器的销售人员。

在英国，13 安培的插头是最常用的类型，应该合用。但是，一些建筑（主要是老式的）没有常用的 13 安培插座。您需要购买合适的转接器。请勿拆卸模制插头。

警告

如果模制插头出现断线，请将其丢弃。

不得为插头重新接线，否则可能会在插入插座时受到电击。

重要警告：必须将本机器接地。

主线线缆颜色如下：

- 绿色和黄色：地线
- 蓝色：零线
- 棕色：火线

如果主线颜色与插头颜色不匹配，请执行如下操作：

必须将黄绿色电线与标有字母 "E" 或标有安全“地线符号”或颜色为黄绿色或绿色的插脚相连。

必须将蓝色电线与标有字母 "N" 或颜色为黑色的插脚相连。

必须将褐色电线与标有字母 "L" 或颜色为红色的插脚相连。

在插头、转接器或接线板内必须有 13 安培的保险丝。

1 介绍

感谢您购买这款 Samsung 多功能产品。本机具有打印、复印和扫描功能！

本章内容包括：

- 特殊功能
- 了解组件位置

特殊功能

此款新机器具有提高打印质量的特殊功能。您可以：

以卓越的质量和速度进行打印

- 
- 打印分辨率可高达 **600 dpi X 600 dpi**。请参阅**软件部分**。
 - 本机可以用 **18 ppm^a** 的最高速度打印 A4 尺寸的纸张 以 **19 ppm** 的最高速度打印 letter 尺寸的纸张。

灵活地处理纸张

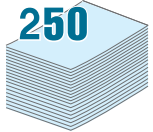

- **手动进纸器**支持普通纸、信头纸、信封、标签、透明胶片、自定义尺寸介质、明信片 and 重纸。
- **进纸盘**支持 250 张 A4/信纸尺寸的纸张。

创建专业水准的文档

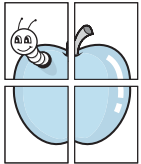

- 打印**水印**。您可以用文字（如“机密”）来自定义文档。请参阅**软件部分**。
- 打印**海报**。每页文档的文本和图像可以放大，并可以在选定的多张纸上打印，从而拼成一张海报。请参阅**软件部分**。

节省时间和金钱

- 您可以在一张纸打印多页，以节省纸张。
- 您可以在普通纸上使用预印表格和信头纸。请参阅**软件部分**。
- 在不打印时，本机会充分降低耗电量，自动**节省能源**。

在各种环境中打印

- 可在 **Windows 98/Me/2000/XP** 环境下打印。
- 本机与各版本 **Linux** 兼容。
- 本机与各版本 **Macintosh** 兼容。
- 本机附带 **USB** 接口。

^a 每分钟打印纸张

了解组件位置

以下是本机的主要组件：

正视图

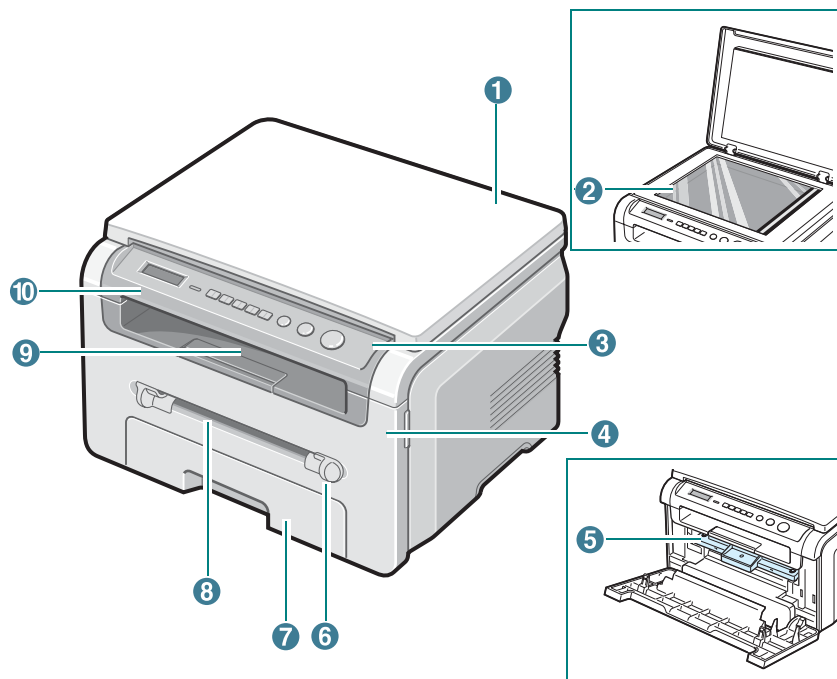

1	文档盖板	6	手动进纸器导板
2	文档扫描玻璃板	7	进纸盘
3	控制面板	8	手动进纸器
4	前盖	9	出纸盘
5	墨粉盒	10	扫描装置

后视图

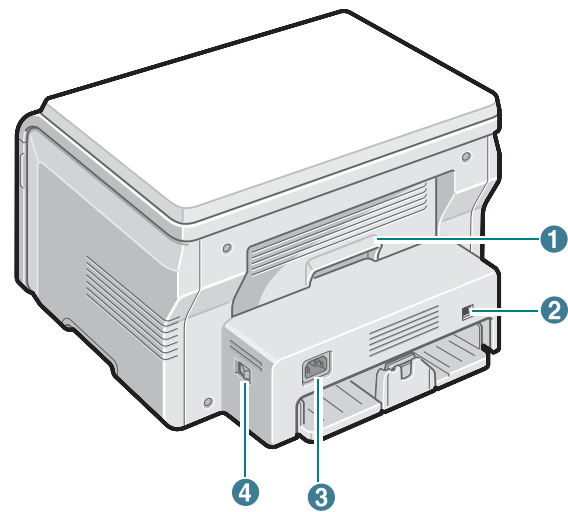

1	后盖	3	合格电源
2	USB 端口	4	电源开关

控制面板功能

SCX-4200

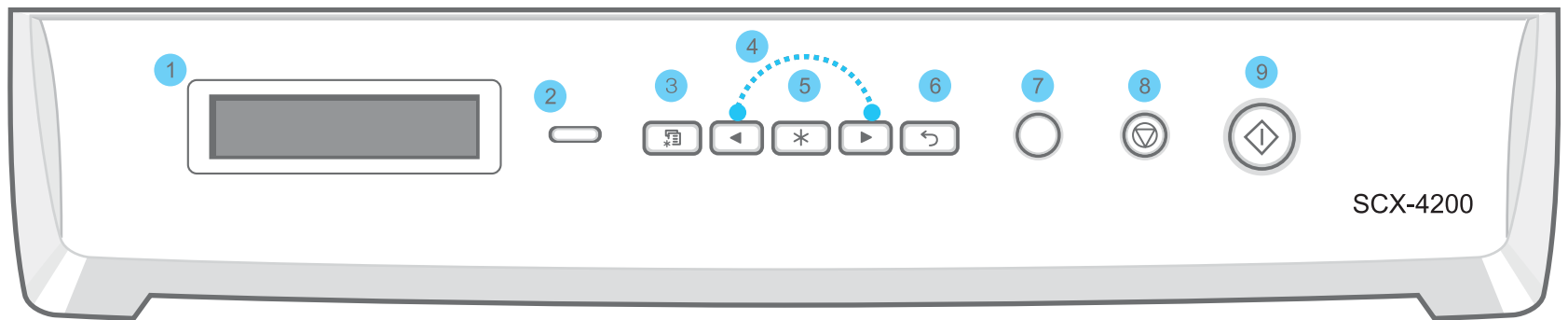

1	在操作过程中显示当前状态和提示信息。
2	状态 - 显示本机的状态。请参见第 9.3 页。
3	菜单 - 进入菜单模式并在可用的菜单之间滚动。
4	在所选菜单项的可选项间滚动。
5	确定 - 确认显示屏上的选择。
6	后退 - 返回上一级菜单。
7	份数 - 允许输入复印份数。
8	停止 / 清除 - 随时停止操作。 在“待机”模式中，清除/取消复印选项，如分辨率、文档类型设置、复印件的尺寸及份数。
9	开始 - 开始作业。

2 使用入门

本章介绍安装本机的分步说明。

本章内容包括：

安装本机

- 查找更多信息
- 选择位置
- 安装墨粉盒
- 装纸
- 建立连接
- 开机

设置机器系统

- 控制面板菜单概述
- 更改显示语言
- 使用节省模式

打印机软件概览

- 随机提供的打印机软件
- 打印机驱动程序功能
- 系统要求

安装本机

查找更多信息

您可以从以下资源（印刷品或屏幕帮助）中找到设置和使用本款打印机的信息。

快速安装指南

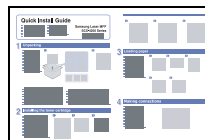

提供有关设置打印机的信息，因此，务必按照指南中的说明进行操作以使打印机准备就绪。

联机用户指南

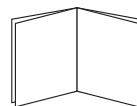

提供使用打印机全部功能的逐步说明，并且包含有关打印机维护、故障排除和附件安装的信息。

本用户指南还包含**软件部分**，提供有关在各种操作系统中如何使用本款打印机打印文档以及如何使用提供的软件实用程序的信息。

注意：您可以从打印机驱动程序光盘的 **Manual** 文件夹下找到其它语言的用户指南。

打印机驱动程序帮助



提供有关打印机驱动程序属性的帮助信息和设置打印属性的说明。要访问打印机驱动程序帮助屏幕，请在打印机属性对话框中单击**帮助**。

Samsung 网站

如果您接入了 Internet，则可以从 Samsung 网站获得帮助、技术支持、打印机驱动程序、手册和订购信息，网址为：
www.samsungprinter.com。

选择位置

选择一个平稳、有充足空间供空气流通的位置。为打开盖子和纸盘留出足够的空间。

安装区应通风良好，并远离直射阳光或者热源、冷源和湿气。请勿将机器置于办公桌或工作台的边缘。

余隙空间

- 前：482.6 mm（为拆卸纸盘留出足够的空间）
- 后：100 mm（为空气流通留出足够的空间）
- 右：100 mm（为空气流通留出足够的空间）
- 左：100 mm（为空气流通留出足够的空间）

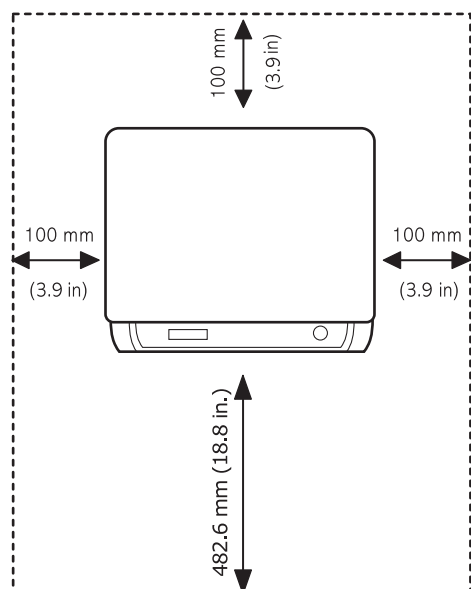

安装墨粉盒

- 1 打开前盖。

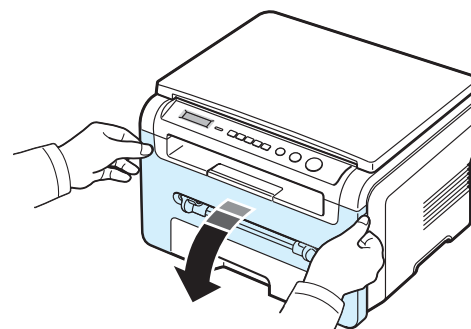

- 2 从包装袋中取出墨粉盒。请勿使用刀或其它锐利物体，因为这些东西会划坏墨粉盒的感光鼓墨粉盒。
- 3 轻轻摇动墨粉盒 5 至 6 次，使墨粉盒中的墨粉均匀分布墨粉盒。

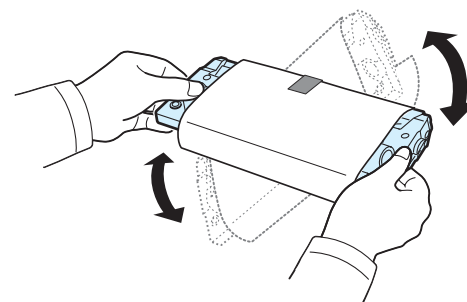

充分摇匀墨粉盒可以确保每个墨粉盒达到最大用量。

- 4 拆掉保护墨粉盒的包装纸。

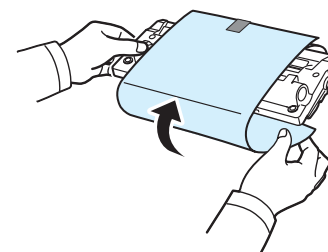

注意：如果不慎将墨粉沾到衣物上，请用干布擦拭，并用冷水洗涤。热水会使墨粉渗入到衣服纤维中。



小心：

- 为防止损坏，请不要让墨粉盒长时间地暴露在强光之下。如果需要，请在强光下放置数分钟，请用纸盖好。
- 请勿接触墨粉盒下面的绿色部分，请使用墨粉盒上的手柄，以免触及此区域。

- 5 握住手柄，拿起墨粉盒。将墨粉盒慢慢插入机器的开口处。

- 6 墨粉盒侧面的垫片和机器内部对应的凹槽会引导墨粉盒进入正确位置，直到完全卡入到位。

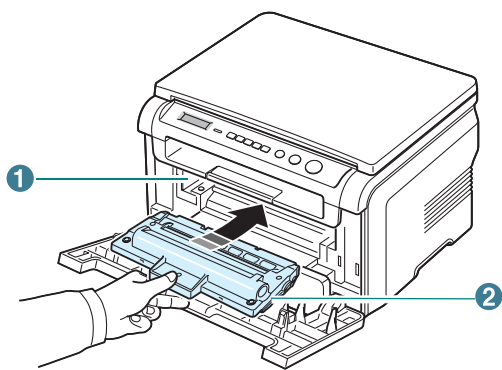

1	凹槽
2	垫片

- 7 关闭前盖。确保关紧前盖。

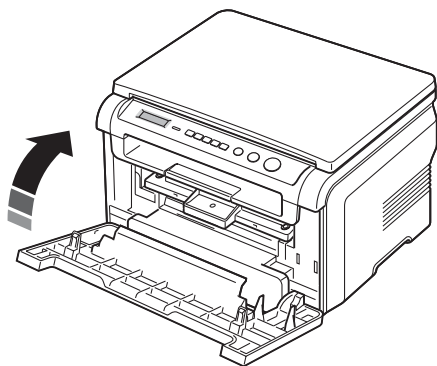

注意：以 5% 覆盖率打印文本时，墨粉盒大约可以打印 3000 页。
(随机提供的墨粉盒可以打印 1000 页)。

装纸

进纸盘最多可容纳 250 页的 20 lb (75 g/m²) 普通纸。

- 1 拉开进纸盘并从机器卸下。

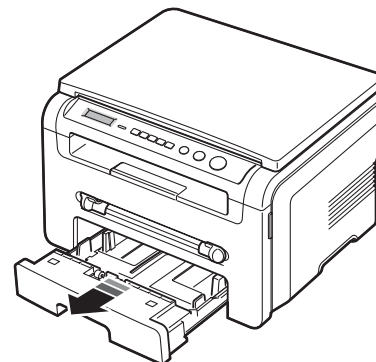

- 2 前后展动纸叠边缘，使纸张分离。然后在平整表面上轻敲纸叠，使之对齐。

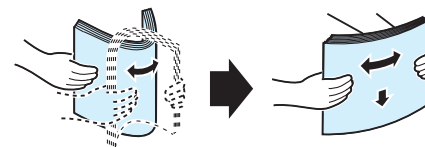

- 3 将纸叠打印面朝下放入进纸盘。

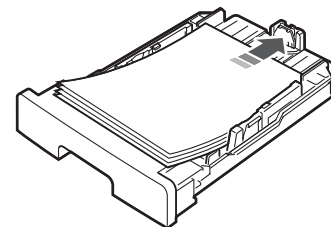

注意：如果需要使用其它尺寸的纸张，需要调整纸张导板。有关详细信息，请参见第 2.4 页。

- 4 注意进纸盘内壁两侧的纸张厚度限制标记，纸张超过该限制标记时可能会引起卡纸。

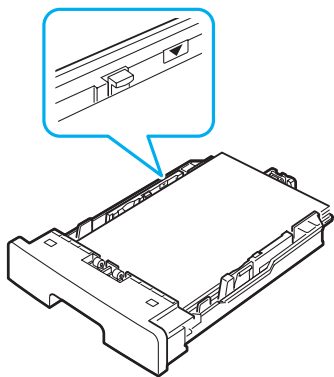

- 5 插入进纸盘并推回机器内。

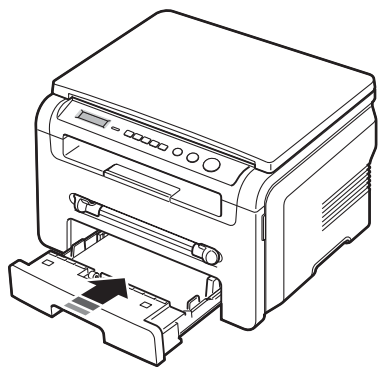

注意：装纸后，需要设置机器的纸张类型和尺寸。有关复印的信息，请参见第 3.6 页，或参见 PC 打印的**软件部分**。从打印机驱动程序进行的设置将覆盖控制面板上的设置。

更改进纸盘中的纸张大小

要装入更长的纸张（例如 Legal 尺寸的纸张），需要调整纸张导轨，以加长进纸盘。

- 1 按压并打开导板锁，将纸张长度导板向外完全滑出，使进纸盘完全展开。

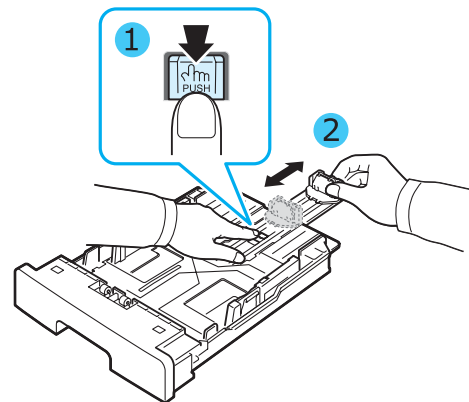

- 2 在进纸盘中装入纸张后，捏住前纸张长度导板并滑动，使其轻触纸叠的后边缘。

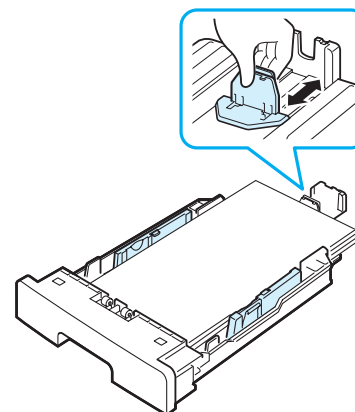

对于小于 Letter 尺寸的纸张，请调整前纸张长度导板，使其轻触纸叠。

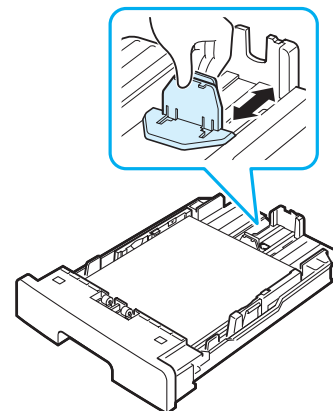

3 如图所示握住宽度导板，向纸叠方向滑动，使其轻触纸叠边缘。

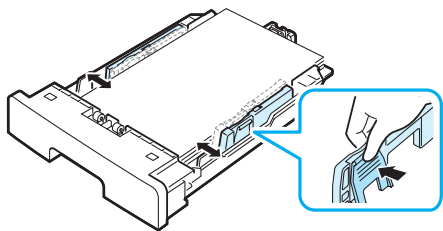

注意：

- 请勿压紧导板，否则纸张会变形。
- 如果不调整纸张宽度导板，可能会导致卡纸。

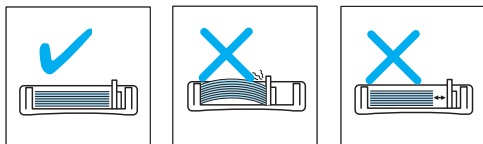

建立连接

1 将 USB 电缆接入机器的 USB 接口。需要购买长度在 3 米之内的 USB 2.0 适配电缆。

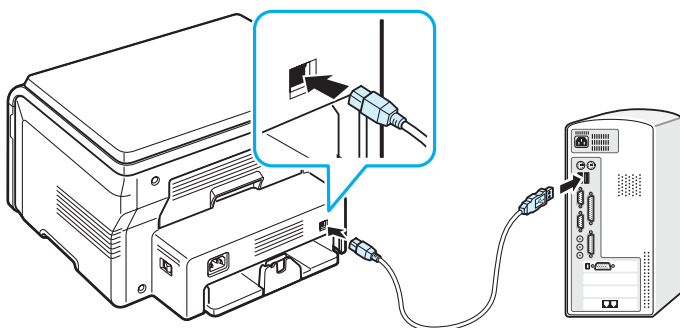

至计算机的 USB 端口

2 将电缆的另一端连接到计算机的 USB 端口。

如需帮助，请参见计算机的“用户指南”。

注意：使用 USB 连接时，机器提供两种 USB 模式：Fast 和 Slow。默认模式为 Fast（快速）。使用默认模式时，某些 PC 用户的 USB 功能效果很差。此时，请选择 Slow（慢）模式以获得良好的效果。有关更改 USB 模式的详细信息，请参见第 9.5 页。

开机

- 1 将随机附带的电源线的一端插入机器的合格电源，另一端插入接地良好的交流电源插座。
- 2 按下电源开关，打开机器。**正在预热，请稍候**出现在机器的显示屏上，表明机器已启动。

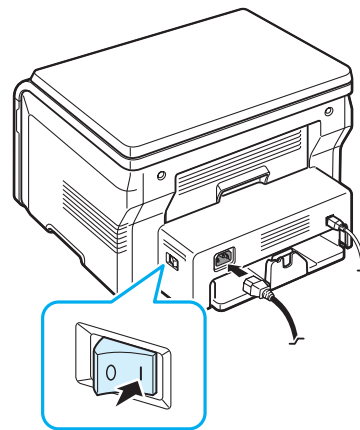

要以其它语言显示信息，请参见第 2.6 页。



小心：

- 本机运行时内部后盖区域的温度会非常高。靠近此区域时务必小心烫伤您的手指。
- 不要在电源接通时拆卸机器。如果这样做，可能会受到电击。

设置机器系统

控制面板菜单概述

通过控制面板可访问设置机器或使用机器功能的各种菜单。可通过按**菜单**访问它们。

请参阅下图：

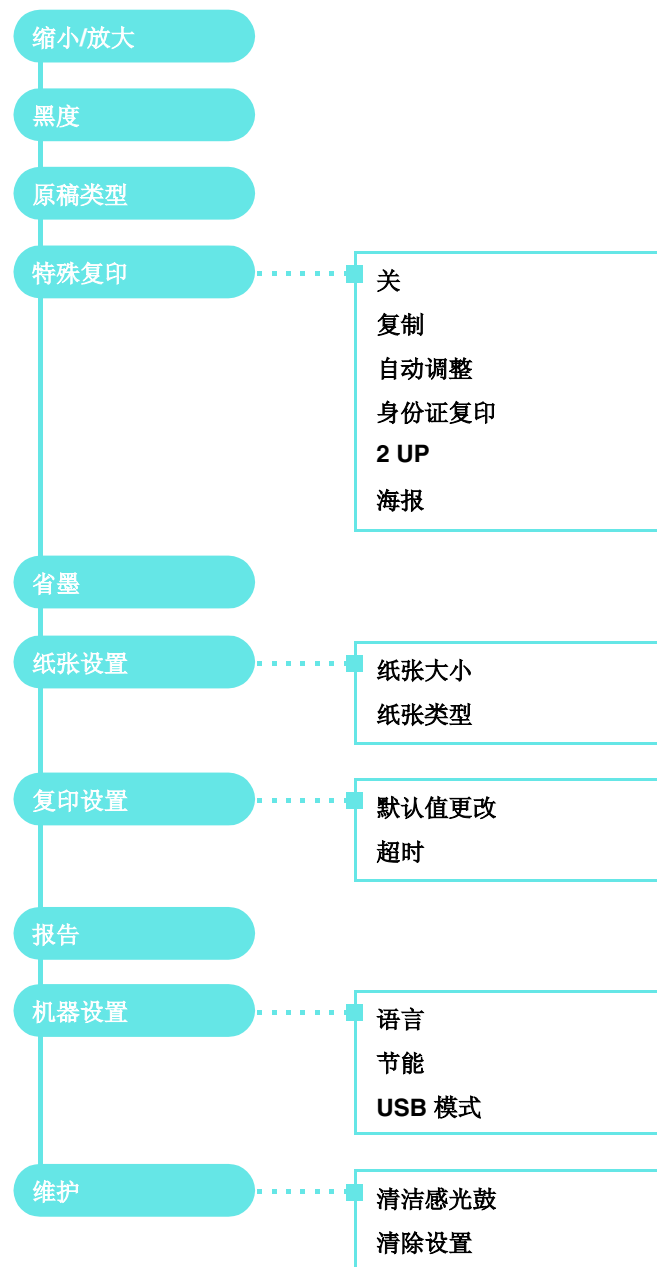

更改显示语言

要更改控制板上显示的语言，请执行以下步骤：

- 1 按**菜单**，直至**机器设置**出现在显示屏顶行。
- 2 按**确定**（当出现**语言**时）。
- 3 按滚动按钮（◀或▶）以选择想使用的语言，然后按**确定**。
- 4 按**停止/清除**返回到“待机”模式。

使用节省模式

省墨模式

在省墨模式中，可以减少每页的墨粉用量。激活此模式，与普通模式相比可以延长墨粉盒的使用寿命，但是打印质量会降低。

- 1 按**菜单**，直至**省墨**出现在显示屏顶行。
- 2 按滚动按钮（◀或▶）直到显示**开**，然后按**确定**。

注意：PC 打印时，也可在打印机属性中打开或关闭省墨模式。请参见**软件部分**。

节能模式

在机器实际没有使用的情况下，节能模式可以减少能耗。您可打开此模式，并选择从打印作业完毕到转入节能状态的等待时间。

- 1 按**菜单**，直至**机器设置**出现在显示屏顶行。
- 2 按滚动按钮（◀或▶）直到显示**节能**，然后按**确定**。
- 3 按滚动按钮（◀或▶）直到显示**开**，然后按**确定**。
- 4 按滚动按钮（◀或▶）以选择想使用的时间设置，然后按**确定**。
- 5 按**停止/清除**返回“待机”模式。

打印机软件概览

随机提供的打印机软件

在设置好机器并将其与计算机连接之后，必须使用随机附带的打印机驱动程序光盘安装打印机软件。有关详细信息，请参见**软件部分**。

打印机驱动程序光盘提供以下软件：

在 Windows 下使用的程序

要在 Windows 环境中将机器用作打印机和扫描仪，必须安装 MFP 驱动程序。您可以安装部分或全部以下组件：

- **打印机驱动程序** - 使用此驱动程序可以充分利用本款打印机的各项功能。
- **扫描仪驱动程序** - TWAIN 和 Windows Image Acquisition (WIA) 驱动程序可用于在本机上扫描文档。
- **Smart Panel** - 该程序可在打印期间允许您监视机器的状态并在发生错误时提醒您。
- **SmarThru** - 多功能机器随附的基于 Windows 的软件。它提供了一个功能强大的图像编辑器，能够以多种方式对扫描的图像进行编辑，并可利用电子邮件将图像发送出去。您也可以从 SmarThru 打开 Windows 中安装的其它图像编辑器，如 Adobe PhotoShop。

有关详细信息，请参见 SmarThru 程序提供的屏幕帮助。

Linux 驱动程序

使用本机可在 Linux 环境中完成打印和扫描。有关在 Linux 中安装 MFP 驱动程序的信息，请参见**软件部分**。

Macintosh 打印机驱动程序

使用本机可在 Macintosh 环境中进行打印和扫描。有关在 Macintosh 中安装打印机驱动程序的信息，请参见**软件部分**。

打印机驱动程序功能

打印机驱动程序支持以下标准功能：

- 纸张来源选择
- 纸张大小、方向和介质类型
- 份数

下表概括列出打印机驱动程序支持的功能。

功能	打印机驱动程序		
	Win 98/Me/ 2000/XP	Macintosh	Linux
省墨	是	否	是
打印质量选项	是	是	是
海报打印	是	否	否
在一张纸上打印多页 (N-up)	是	是	是 (2,4)
适合页面打印	是	否	是
缩放打印	是	是	是
水印	是	否	否
覆盖页	是	否	否
TrueType 字体选项	是	否	否

系统要求

安装前，请确保系统满足最低要求。

项目	要求		建议
操作系统	Windows 98/Me/2000/XP		
CPU	Windows 98/Me/2000	Pentium II 400 MHz 或更高	Pentium III 933 MHz
	Windows XP	Pentium III 933 MHz 或更高	Pentium IV 1 GHz
RAM	Windows 98/Me/2000	64 MB 或更大	128 Mb
	Windows XP	128 MB 或更大	256 MB
硬盘可用空间	Windows 98/Me/2000	300 MB 或更大	1 GB
	Windows XP	1 GB 或更大	5 GB
Internet Explorer	5.0 或更高版本		

注意：在 Windows 2000/XP 中，有管理员权限的用户可安装此软件。

3 装入原稿文档和纸张

本章介绍将文档和打印介质装入机器的方法。

本章内容包括：

- 装入文档
- 选择打印介质
- 装纸
- 设置纸张大小和类型
- 选择出纸位置

装入文档

可通过文档扫描玻璃板装入复印和扫描的原稿文档。

- 1 打开文档盖板。

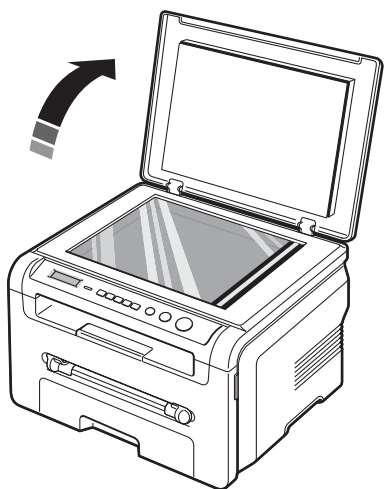

- 2 将文档**正面朝下**放置在**文档扫描玻璃板**上，并与玻璃板左上角的定位指示对齐。

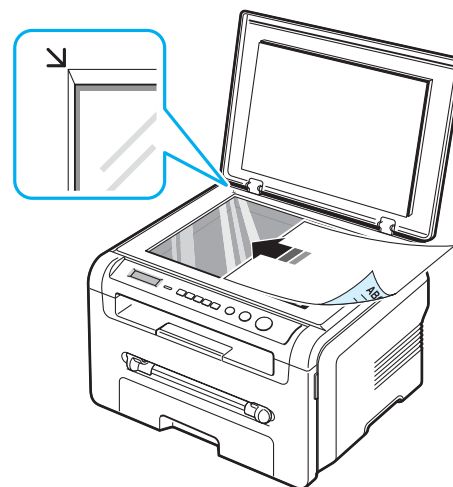

- 3 关闭文档盖板。小心不要移动文档。

注意：

- 复印时如果让文档盖板打开，可能会影响复印质量和墨粉用量。
- 文档扫描玻璃板上的灰尘可能会使印出的纸张上出现黑点。请保持清洁。
- 如果要复制书籍或杂志中的某页，请抬起文档盖板直到其转轴被挡块锁定为止，然后再关闭盖板。如果书籍或杂志厚度超过 30 mm，则应打开盖板复印。

支持纸张类型和尺寸

选择打印介质

本打印机支持多种打印介质，如普通纸、信封、标签、幻灯片等。请务必使用符合本机器使用指南要求的打印介质。不符合本用户指南所述原则的纸张可能会导致以下问题：

- 打印质量差
- 卡纸次数增加
- 机器过早磨损。

重量、成分、纹理和湿度等特性是影响机器性能和输出质量的重要因素。在选择打印材料时，请注意以下事项：

- 所需打印效果：选择的纸张应符合打印任务的需要。
- 尺寸：可使用能轻松放入进纸盘纸张调节导板的任何尺寸的纸张。
- 重量：本机器支持的纸张重量如下：
 - 对于进纸盘：16 至 24 lb (60 至 90 g/m²) 合成纸
 - 对于手动进纸器：16 至 43 lb (60 至 165 g/m²) 合成纸。
- 光亮度：某些纸张较其它纸张更白，能打印出更清晰、更鲜明的图像。
- 表面平滑度：纸张的平滑度影响打印结果的清晰程度。

注意：

- 有些纸张可能符合本指南说明的所有原则，但仍不能产生令人满意的打印效果。这可能是由于不正确的操作、不适宜的温度和湿度，或者其它 **Samsung** 无法控制的因素造成的。
- 在大量购买纸张之前，应确保纸张符合本用户指南的规格要求。
- 建议不要使用北京造纸三一牌纸张，请使用中性纸，使用非中性纸会引发进纸和图象质量问题。



小心： 使用不符合规格的纸张可能会导致需要维修的机器故障。这些维修不在 **Samsung** 的保修或服务协议范围之内。

类型	尺寸	尺寸	重量 ^a	容量 ^b
一般纸张	Letter	215.9 x 279 mm (8.5 x 11 英寸)	<ul style="list-style-type: none"> • 进纸盘：60 至 90 g/m² 合成纸 (16 至 24 lb) • 对于手动进纸器：60 至 165 g/m² 合成纸 (16 纸 43 lb) 	<ul style="list-style-type: none"> • 进纸盘：250 张 75 g/m² (20 lb) 合成纸 • 对于手动进纸器：一张纸
	Legal	215.9 x 355.6 mm (8.5 x 14 英寸)		
	Folio	216 x 330.2 mm (8.5 x 13 英寸)		
	A4	210 x 297 mm (8.27 x 11.69 英寸)		
	Oficio	216 x 343 mm (8.5 x 13.5 英寸)		
	JIS B5	182 x 257 mm (7.18 x 10.12 英寸)		
	ISO B5	176 x 250 mm (6.93 x 9.84 英寸)		
	Executive	184.2 x 266.7 mm (7.25 x 10.5 英寸)		
	A5	148.5 x 210 mm (5.85 x 8.27 英寸)		
A6	105 x 148.5 mm (4.13 x 5.85 英寸)			
信封 信封	信封 B5	176 x 250 mm (6.92 x 9.48 英寸)	60 至 90 g/m ² (16 至 24 lb)	对于手动进纸器：一张纸
	信封 Monarch	98.4 x 190.5 mm (3.88 x 7.5 英寸)		
	信封 COM-10	105 x 241 mm (4.12 x 9.5 英寸)		
	信封 DL	110 x 220 mm (4.33 x 8.66 英寸)		
	信封 C5	162 x 229 mm (6.38 x 9.02 英寸)		
	信封 C6	114 x 162 mm (4.48 x 6.37 英寸)		
透明胶片	Letter、A4	请参见“普通纸”章节	138 到 148 g/m ²	对于手动进纸器：一张纸

类型	尺寸	尺寸	重量 ^a	容量 ^b
标签	Letter、Legal、Folio、A4、JIS B5、ISO B5、Executive、A5、A6	请参见“普通纸”章节	120 至 150 g/m ² (32 至 40 lb)	对于手动进纸器： 一张纸
卡片	Letter、Legal、Folio、A4、JIS B5、ISO B5、Executive、A5、A6	请参见“普通纸”章节	60 至 165 g/m ² (16 至 43 lb)	对于手动进纸器： 一张纸
最小尺寸（自定义）		76 x 127 mm	60 至 165 g/m ² 合成纸 (16 至 43 lb)	对于手动进纸器： 一张纸
最大尺寸（自定义）		215.9 x 356 mm		

a 如果纸张重量超过 90 g/m²，请将一张纸装入手动进纸器。

b 最大容量因介质重量、厚度和环境条件而异。

每种模式中支持的纸张大小

模式	尺寸	来源
复印模式	Letter、A4、Legal、Folio、Executive、ISO B5、JIS B5、A5、A6	<ul style="list-style-type: none"> 进纸盘 手动进纸器
单面打印	机器支持的所有纸张大小	<ul style="list-style-type: none"> 进纸盘 手动进纸器

选择和存放打印材料的准则

在选择或装入纸张、信封或其它特殊介质时，请牢记以下准则：

- 务必使用符合第 3.2 页中所列规格的纸张和其它介质。
- 试图在潮湿、卷曲、褶皱或撕裂的纸张上打印可能会导致卡纸和打印质量不理想。
- 为获取最佳打印质量，请使用为激光打印机特别推荐的高质量复印纸。
- 请避免用下列纸张类型：
 - 有凹凸文字的、打孔的、纹理太光滑或太粗糙的纸张
 - 可擦除合成纸
 - 多页纸
 - 合成纸和 thermally reactive paper（热敏纸）
 - 无碳纸或描图纸。
- 使用这些类型的纸张会产生卡纸、化学气味，而且有可能损坏机器。
- 将纸张存放在原始包装内，直到准备使用时。将包装盒置于货盘或架子上，而不要放在地上。无论纸张是否有包装，都不要在其上放置重物。应远离潮湿或其它可能导致纸张褶皱或卷曲的环境。
- 将不使用的介质存放在 15 °C 至 30 °C（59 °F 至 86 °F）温度范围的环境中。相对湿度应在 10% 到 70% 之间。
- 存放期间，应使用防潮包装（如塑料箱或塑料袋）来避免灰尘和湿气污染纸张。
- 对于特殊纸张类型，请在手动进纸器中一次装入一页，以避免卡纸。
- 为避免特殊介质（如透明胶片和标签纸）粘在一起，在打印后应立即将其取走。

特殊材料准则

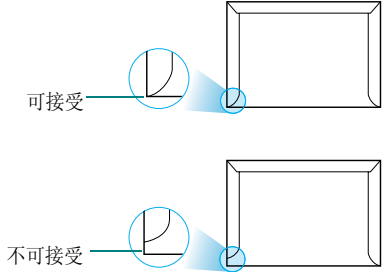
纸张类型	准则
信封	<ul style="list-style-type: none"> 信封的成功打印取决于信封的质量。选择信封时，应注意以下因素： <ul style="list-style-type: none"> - 重量：信封的重量不应超过 90 g/m²，否则会引起卡纸。 - 构造：在打印之前，信封应平放，卷曲不超过 6 mm (0.25 英寸)，且信封内不应有空气。 - 状况：信封不应褶皱、有缺口或存在其它形式的损坏。 - 温度：应使用能经受机器运行期间产生的热量和压力的信封。 • 只使用结构合理、折叠平整且适宜的信封。 • 不要装入贴了邮票的信封。 • 请勿使用带有曲别针、大头针、开窗、覆膜、自粘胶条或其它合成材料的信封。 • 请勿使用破损或劣质的信封。 • 务必使信封两端的封口延伸到信封的四个角。  <ul style="list-style-type: none"> • 带胶条（可剥离）或多封盖（对折封口）的信封必须使用能持续经受机器 208 °C (406.4 °F) 的热熔温度 0.1 秒 的粘胶。过多的封盖和胶条会使信封起皱、折痕甚至卡塞，而且还可能损坏定影器。 • 为获得最佳的打印效果，打印位置应距信封边缘至少 15 mm (0.6 英寸)。 • 避免在信封封口交汇的区域打印。
透明胶片	<ul style="list-style-type: none"> • 为避免损坏机器，请务必使用专用于激光打印机的透明胶片。 • 机器中使用的透明胶片必须要能够经受机器 208 °C (406.4 °F) 的热熔温度。 • 从机器中取出幻灯片后，将其放置在平整的表面上。 • 请勿将幻灯片长时间搁置在纸盘中。否则，灰尘可能会在幻灯片上堆积，导致打印件上出现污点。 • 为避免指纹污染，在拿放幻灯片时请务必小心。 • 为避免褪色，请勿将打印的幻灯片长时间暴露在阳光下。 • 确保透明胶片无褶皱、卷曲或边缘没有任何破损。

纸张类型	准则
标签	<ul style="list-style-type: none"> • 为避免损坏机器，请务必使用专用于激光打印机的标签。 • 选择信封时，应注意以下因素： <ul style="list-style-type: none"> - 粘胶：粘胶必须能经受机器 208 °C (406.4 °F) 的热熔温度。 - 排列：只使用标签之间没有露出衬纸的标签。标签之间的空白面会使标签脱开，引起严重的卡纸。 - 卷曲：打印前，标签必须平放，任何方向的卷曲都不应超过 13 mm (5 英寸)。 - 状况：不要使用起皱、发泡或有衬纸脱离迹象的标签。 • 确保在标签之间没有暴露的粘性材料。否则，在打印期间会使标签剥离，导致卡纸。裸露的粘性材料还可能损坏机器组件。 • 不要在机器上多次使用一页标签。标签背面的粘性材料只能通过打印机一次。 • 请勿使用与衬纸分离的标签，否则会起褶皱、起泡或损坏。
对于卡片或自定义尺寸的介质	<ul style="list-style-type: none"> • 不要在宽度小于 76 mm (3 英寸) 或长度小于 127 mm (5 英寸) 的介质上打印。 • 在应用程序中设置介质的页边距，页边距最小为 6.4 mm (0.25 英寸)。
预印纸	<ul style="list-style-type: none"> • 信头必须用耐热油墨印刷，在承受打印机 208 °C (406.4 °F) 的定影温度 0.1 秒 期间，油墨不会融化，蒸发或释放有害物质。 • 印刷信头的油墨必须不可燃，不对打印机的辊筒产生任何不良影响。 • 表格和信头纸应密封存放在防潮包装内，以防止在存放期间变质。 • 在装入表格和信头纸等预印纸之前，请确认纸张上的油墨已干。在定影过程中，湿的油墨会从预印纸上脱落，从而影响打印质量。

装纸

在进纸盘中

将用于大多数打印作业的纸张装入进纸盘。进纸盘可最多容纳 250 张 20 lb (75 g/m²) 普通纸。

装纸时，请拉开进纸盘，然后将纸张打印面朝下装入。

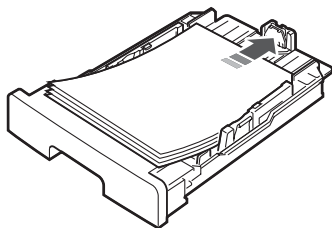

装入信头纸时，将图案面朝下装入。带徽标的纸张顶边应放在进纸盘前部。

有关向纸盘装入纸张的详细信息，请参见第 2.3 页。

注意：

- 如遇到进纸问题，请在手动进纸器中一次装入一张纸。
- 可以装入先前打印过的纸张。已打印的一面朝上，没有卷曲的一边先进入打印机。如遇到进纸问题，请将纸张翻转。请注意，此种情况下不能保证打印质量。

在手动进纸器中

除用于快速打印当前手动进纸器中没有的类型或尺寸的纸张外，进纸盘还用于打印透明胶片、标签、信封或明信片。

将打印介质装入手动进纸器：

- 1 将一张打印介质**打印面朝下**装入手动进纸器的中央。

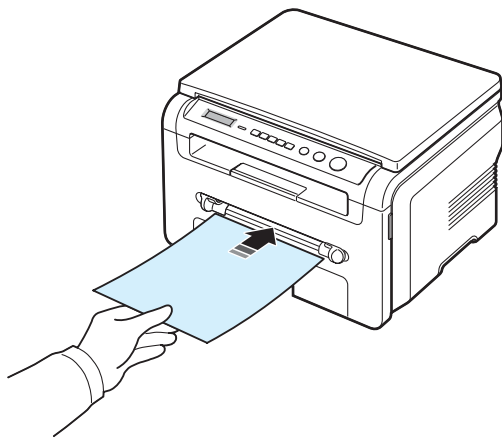

根据使用的纸张类型，分别使用以下装入方法：

- 信封：装入信封时，将有封盖的一面朝下，邮戳区位于左上方。

- 透明胶片：装入透明胶片，打印面朝上，有粘条的一端先进入打印机。
- 标签：装入标签时，打印面朝上，顶端短边先进打印机。
- 预印纸：装入预印纸时，请将图案面朝上、顶边朝向打印机。
- 卡片纸：装入卡片纸时，打印面朝上，短边先进打印机。
- 预打印的纸：装入预打印的纸时，打印面朝下，没有卷曲的朝向打印机。

- 2 调整手动进纸器导板，使其宽度等于打印介质的宽度，注意不要使打印介质弯曲。

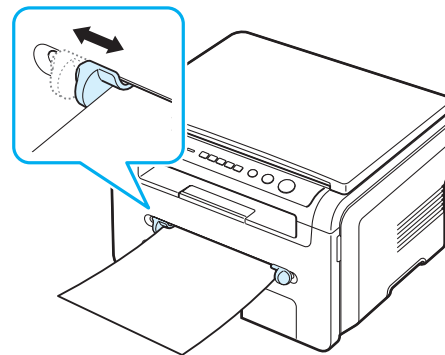

- 3 装入纸张后，需设置手动进纸器的纸张类型和尺寸，请参见复印的第 3.6 页或 PC 打印的**软件部分**。

注意：从打印机驱动程序进行的设置将覆盖控制面板上的设置。

- 4 要使用后盖，请打开后盖。

使用手动进纸器的技巧

- 打印介质应打印面朝上放入手动进纸器之中，顶边应先进入，同时介质应放在纸盘的中央。
- 请务必只装入在第 3.2 页的“规格”中指定的打印介质，以避免卡纸和打印质量问题。
- 在手动进纸器中的 76 x 127 mm (3 x 5 英寸) 尺寸介质上打印时，请打开后盖使用后盖。
- 在透明胶片上打印时，请务必打开后盖。否则，其退出机器时可能会被撕破。

设置纸张大小和类型

将纸张放入纸盘后，使用控制面板按钮设置纸张类型和大小。这些设置将应用于“复印”模式。对于 PC 打印，您需要在 PC 上使用的应用程序中选择纸张大小和类型。

- 1 按**菜单**，直至**纸张设置**出现在显示屏顶行。
- 2 出现**纸张大小**时按**确定**。
- 3 使用滚动按钮（◀或▶）选择要使用的纸盘，然后按**确定**。
- 4 使用滚动按钮（◀或▶）选择要使用的纸张大小，然后按**确定**。
- 5 按**后退**返回到上一级。
- 6 按滚动按钮（◀或▶）选择**纸张类型**，然后按**确定**。
- 7 使用滚动按钮（◀或▶）选择要使用的纸张大小，然后按**确定**。
- 8 按**停止 / 清除**返回“待机”模式。

选择出纸位置

机器有两个出纸位置：后盖（面朝上）和出纸盘（面朝下）。要使用出纸盘，务必关闭后盖。要使用后盖，请打开后盖。

注意：

- 如果出纸盘发生出纸故障（如纸张过度卷曲），请试用后盖打印。
- 为避免卡纸，请不要在机器打印时打开或关闭后盖。

打印到出纸盘（面朝下）

出纸盘将打印的纸张按打印顺序面朝下收集在一起。大多数打印作业都应使用前出纸盘。

如果使用的纸张较短而无法达到出纸盘时，请使用扫描装置。

使用扫描装置：

- 1 提起扫描装置。卡板会自动弹出，以支撑卡纸盖。

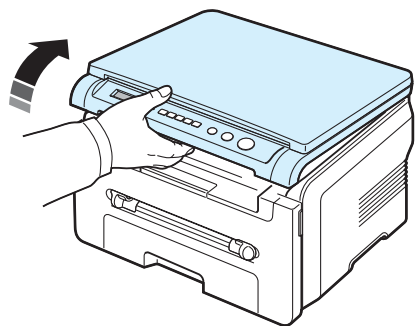

- 2 手动将纸取出。

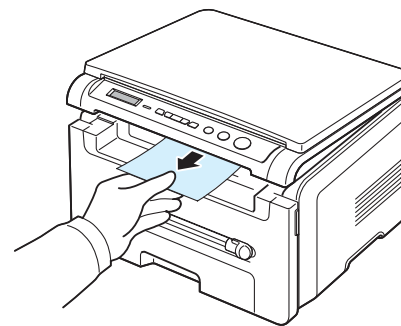

- 3 关闭扫描装置。要关闭卡纸盖，请将卡板推至左侧，再向下压。接着，慢慢降下卡纸盖，直至将卡板压下。然后移动手的位置，结束下移动作。

小心不要夹到手指！

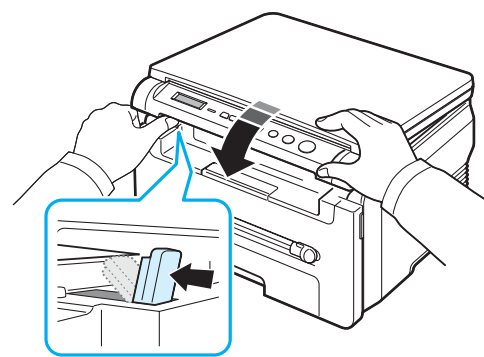

注意：

- 如果连续打印许多页，出纸盘的表面会很烫。小心不要接触此表面，尤其要让儿童远离此表面。
- 出纸盘可容纳 50 张纸。请取出打印好的纸张，避免纸盘超载。

打印到后盖 (面朝上)

使用后盖时，纸张输出时面朝上。

从手动进纸器进纸，再从后盖输出，这种方式称为**直接纸张通道**。使用后盖可提高特殊介质打印输出的质量。

要使用后盖，请上推后盖将其打开。

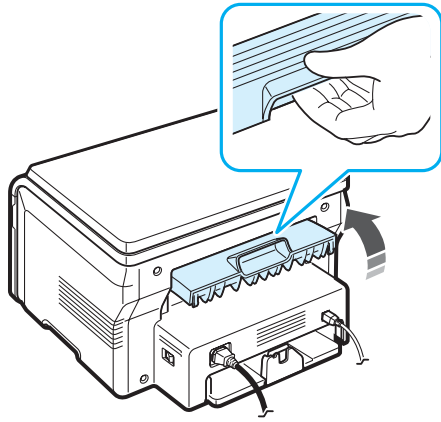

小心：本机运行时后盖内部定影器区域温度会非常高。靠近此区域时务必小心烫伤。

4 复印

本章介绍复印文档的分步说明。

本章内容包括：

- 复印
- 更改每个复印的设置
- 使用特殊复印功能
- 更改默认设置
- 设置超时选项

复印

- 1 将文档放置在文档扫描玻璃板上。
- 2 使用控制面板按钮自定义复印设置，包括复印尺寸、黑度和原稿类型。请参见第 4.1 页。
如有必要，可使用特殊复印功能，比如海报复印或 2 Up 复印。请参见第 4.3 页。
- 3 按份数并通过滚动按钮（◀或▶）输入复印份数。
- 4 按开始开始复印。
显示屏显示正在进行复印。

注意：您可以在操作过程中取消复印作业。按**停止/清除**按钮停止复印。

更改每个复印的设置

通过控制面板上的按钮可以选择所有基本复印选项：黑度、文档类型以及复印尺寸。按**开始**按钮进行复印前，请为当前复印作业设置下列选项。

注意：如果在设置复印选项时按**停止/清除**按钮，所有为当前复印作业设置的选项都将取消并返回默认状态。

缩小/放大复印

从文档扫描玻璃板复印原稿文档时，可以 50% 至 200% 的比例缩放已打印图像的尺寸。

选择预定义的复印件尺寸：

- 1 按**菜单**后会出现**缩小/放大**。
- 2 按滚动按钮（◀或▶）选择要使用的尺寸设置，然后按**确定**。

调整复印件尺寸：

- 1 按**菜单**后会出现**缩小/放大**。
- 2 按滚动按钮（◀或▶）直到显示**自定义：50-200%**，然后按**确定**。
- 3 按滚动按钮（◀或▶）输入要使用的复印尺寸。按住此按钮不放手可以快速滚动至您需要的号码。
- 4 按**确定**按钮保存所做的选择。

注意：进行缩小复印时，复印件底部可能出现黑线。

明暗度

如果原件包含模糊标记和深色图像，可以调整光亮度，使复印件易于读取。

- 1 按**菜单**，直至**黑度**出现在显示屏顶行。
- 2 按滚动按钮（◀或▶）选择要使用的对比度模式。
 - **浅：**适用于颜色较深的打印文档。
 - **正常：**适用于标准深度打印或复印的文档。
 - **深：**适用于浅色打印文档。
- 3 按**确定**保存选择。

原稿类型

原稿类型设置用于通过为当前复印作业选择文档类型来提高复印质量。

- 1 按**菜单**，直至**原稿类型**出现在显示屏顶行。
- 2 按滚动按钮（◀或▶）选择要使用的图像模式。
 - **文本：**适用于内容主要是文本的文档。
 - **文本/照片：**适用于文本和图片混合的文档。
 - **照片：**适用原件是图片的情况。
- 3 按**确定**保存选择。

更改默认设置

可将复印选项（包括明暗度、原稿类型、复印件尺寸和份数）设置为最常用的模式。复印文档时，如果不使用控制面板上的菜单更改默认设置，则机器将使用该默认设置。

创建自己的默认设置：

- 1 按**菜单**，直至**复印设置**出现在显示屏顶行。
- 2 出现**默认值更改**时按**确定**。
- 3 按滚动按钮（◀或▶）选择设置选项，然后按**确定**。
- 4 按滚动按钮（◀或▶）更改设置或输入值，然后按**确定**。
- 5 如果需要，重复步骤 3 - 4。
- 6 按**停止 / 清除**返回“待机”模式。

注意：设置复印选项时，按**停止 / 清除**按钮会取消更改的设置，将其恢复为默认状态。

使用特殊复印功能

复制复印

此功能在一页上打印多个原稿图像。图像数根据原图像和纸张大小自动确定。

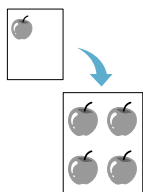

- 1 将要复印的文档放在文档扫描玻璃板上，然后合上盖板。
- 2 按**菜单**，直到显示屏顶部显示**特殊复印**。
- 3 按滚动按钮（◀或▶）直到显示**复制**，然后按**确定**。
- 4 控制面板使用按钮自定义复印设置，包括复印尺寸、黑度和原稿类型。请参见第 4.1 页。

注意：复制复印时，不能使用**缩小/放大**菜单调整复印件尺寸。

- 5 按**开始**开始复印。

自动调整复印

此功能可自动缩小或放大原件图像以适应当前在打印机中装入的纸张。

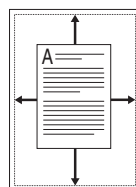

注意：当要复印文档的尺寸与装入的纸张大小不同时，该功能会自动调整文档的尺寸以适合装入的纸张。不能手动调整复印尺寸。

- 1 将要复印的文档放在文档扫描玻璃板上，然后合上盖板。
- 2 按**菜单**，直到显示屏顶部显示**特殊复印**。
- 3 按滚动按钮（◀或▶）直到显示**自动调整**，然后按**确定**。
- 4 控制面板使用按钮自定义复印设置，包括复印尺寸、黑度和原稿类型。请参见第 4.1 页。

注意：启用自动调整复印后，不能使用**缩小/放大**菜单调整复印件尺寸。

- 5 按**开始**开始复印。

身份证复印

可将身份证件（如驾驶执照）的两面复印到一张纸上。

使用此功能复印时，机器将在纸张的上半部复印证件的其中一面，在下半部复印另一面，而不会缩小原件尺寸。

如果装入的证件大于可复印区域，有些部分可能无法复印。

只有当文档被放到文档扫描玻璃板上时，才可以使用这一特殊复印功能。

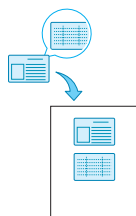

- 1 将要复印的身份证件放到文档扫描玻璃板上，合上盖板。
- 2 按**菜单**，直到显示屏顶部显示**特殊复印**。
- 3 按滚动按钮（◀或▶）直到显示**身份证复印**，然后按**确定**。
- 4 控制面板使用按钮自定义复印设置，包括复印尺寸、黑度和原稿类型。请参见第 4.1 页。
- 5 按**开始**开始复印。
- 6 第一面扫描完成后显示**身份证复印 设置背面**。
- 7 打开文档盖板，将文档翻面。关闭盖板。
- 8 按**开始**开始复印。

注意：如果按**停止 / 清除**按钮，或 30 秒内没有按任何按钮，机器会取消复印作业，返回“待机”模式。

2-UP 复印



此功能可在一张纸上打印 2 个按比例缩小的原稿图像。

- 1 将要复印的文档放在文档扫描玻璃板上，然后合上盖板。
- 2 按**菜单**，直至**特殊复印**出现在显示屏顶行。
- 3 按滚动按钮（◀或▶）直到显示**2-UP**，然后按**确定**。
- 4 控制面板使用按钮自定义复印设置，包括复印尺寸、黑度和原稿类型。请参见第 4.1 页。

注意：当执行 2-UP 复印时，不能使用**缩小/放大**菜单调整复印件尺寸。

- 5 按**开始**开始复印。
机器开始扫描第一面并显示**设置下一页按“启动”**。
- 6 将要复印的第二个文档放在文档扫描玻璃板上。
- 7 按**开始**开始复印。

注意：2-UP 复印会将原件文档缩小 50%。

海报复印

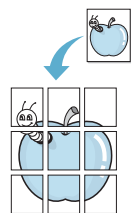

此功能可将图像打印到 9 张纸 (3x3)。可以将打印的页面粘贴到一起，生成海报尺寸的文档。

- 1 将要复印的文档放在文档扫描玻璃板上，然后合上盖板。
- 2 按**菜单**直到显示屏顶部显示**特殊复印**。
- 3 按滚动按钮（◀或▶）直到显示**海报**，然后按**确定**。
- 4 控制面板使用按钮自定义复印设置，包括复印尺寸、黑度和原稿类型。请参见第 4.1 页。
- 5 按**开始**开始复印。

注意：执行海报打印时，不能使用**缩小/放大**菜单调整复印件尺寸。

原件文档分为 9 部分。每一部分按以下顺序逐份扫描并打印。

1	2	3
4	5	6
7	8	9

设置超时选项

如果在控制面板上更改设置后不开始复印，则可以设置机器恢复到默认复印设置之前的等待时间。

- 1 按**菜单**，直至**复印设置**出现在显示屏顶行。
- 2 按滚动按钮（◀或▶）直到显示**超时**，然后按**确定**。
- 3 按滚动按钮（◀或▶）选择要使用的时间设置。

选择**关**时，机器只有在按**开始**开始复印或按**停止 / 清除**取消复印时才会恢复默认设置。

- 4 按**确定**保存选择。
- 5 按**停止 / 清除**返回“待机”模式。

5 基本打印

本章介绍常见打印任务。

打印文档

本机器可在各种 Windows 应用程序、Macintosh 计算机或 Linux 系统环境中执行打印。打印文档的具体步骤可能会因所使用应用程序的不同而异。

有关打印的详细信息，请参见**软件部分**。

取消打印作业

如果打印作业正在打印队列或打印假脱机程序中等待（例如 Windows 的打印机工作组），应按以下方式删除作业：

- 1 单击 Windows 的**开始**按钮。
- 2 在 Windows 98/2000/Me 环境下，选择**设置**，然后选择**打印机**。
在 Windows XP 环境下，选择**打印机和传真**。
- 3 双击 **Samsung SCX-4200 系列**图标。
- 4 从**文档**菜单中，选择**取消打印 (Windows 98/Me)** 或**取消 (Windows 2000/XP)**。

注意：也可以简单地通过双击 Windows 桌面右下角的打印机图标来打开此窗口。

也可通过按机器控制面板上的**停止 / 清除**取消当前的打印作业。

6 扫描

使用本机可以将图片和文本扫描为计算机中的数字文件。然后将数字文件上传到网站，或使用其创建可通过 Samsung SmarThru 程序或 WIA 驱动程序进行打印的项目。

扫描基础

机器提供下列扫描图像的方法：

- 使用 TWAIN 兼容软件：可以使用其它软件，包括 Adobe Photoshop Deluxe 和 Adobe Photoshop。
- 从 Windows Images Acquisition (WIA) 驱动程序：本机支持用 WIA 驱动程序扫描图像。
- 使用 Samsung SmarThru 软件：启动 Samsung SmarThru，打开“扫描至”开始扫描。

注意：要用本机进行扫描，必须安装相应软件。有关安装软件的详细信息，请参见**软件部分**。

7 订购墨粉盒

本章提供购买机器所用墨粉盒的相关信息。

墨粉盒

墨粉用尽时，请为机器订购以下类型的墨粉盒：

类型	打印量 ^a	部件号
标准	3000 页	SCX-D4200A

a ISO 19752 5% 覆盖率

订购方法

要订购 Samsung 认可的墨粉盒，请与当地销售机器的 Samsung 经销商或零售商联系，或访问 www.samsungprinter.com 网站，然后选择国家/地区以获取呼叫技术支持的信息。

8

维护

本章介绍有关机器和墨粉盒维护的信息。

本章内容包括：

- 打印报告
- 清除内存
- 清洁机器
- 维护墨粉盒
- 耗材和更换件

打印报告

机器可以打印包括系统数据信息的报告。

- 1 按**菜单**，直至**报告**出现在显示屏顶行。
- 2 出现**系统数据**时，按**确定**。
打印系统数据信息。

清除内存

可以有选择地清除机器内存中存储的信息。

- 1 按**菜单**，直至**维护**出现在显示屏顶行。
- 2 按滚动按钮（◀或▶）直到显示**清除设置**，然后按**确定**。
- 3 按滚动按钮（◀或▶）选择要清除的项目。
 - **纸张设置**：将所有“纸张设置”选项还原为出厂默认设置。
 - **复印设置**：将所有“复印设置”选项还原为出厂默认设置。
 - **所有设置**：将所有设置还原为出厂默认设置。
 - **机器设置**：将所有系统设置（如显示语言和节省模式）还原为出厂默认设置。
- 4 按**确定**确认清除。所选设置已清除。
- 5 重复步骤 3 和 4 清除其它设置。
- 6 按**停止 / 清除**返回“待机”模式。

清洁机器

要保持打印和扫描质量，在每次更换墨粉盒或出现打印和扫描质量问题时，请按以下步骤清洁机器。



小心：使用含有大量酒精、溶剂或其它烈性物质的清洁剂清洗机器外壳可能会造成外壳褪色或破裂。

清洁机器外部

用无绒的软布清洁机器外壳。软布可用水稍微蘸湿，但注意不要让水滴到机器上或滴入机器内。

清洁机器内部

在打印过程中，纸屑、墨粉和灰尘颗粒会堆积在机器内部。这样会造成打印质量问题，例如出现墨粉斑点或污点。清洁机器内部能够清除或减少这类问题。

- 1 关闭机器，拔掉电源线。等待机器冷却。
- 2 打开前盖，然后拉出墨粉盒。将它放在一个干净的平面上。

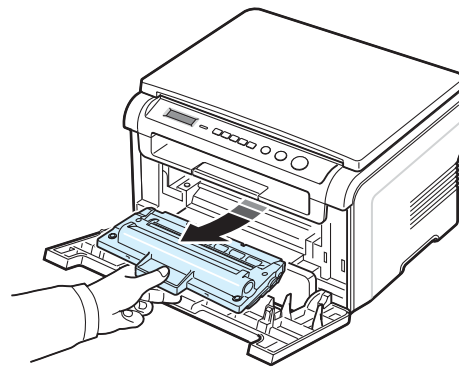

小心：

- 为避免损坏墨粉盒，请勿让其暴露在光线下长达数分钟以上。如果需要，可用纸遮盖。
- 请勿接触墨粉盒下面的绿色表面。请使用墨粉盒上的手柄，以免触及此区域。

- 用无绒的干布，将墨粉盒区域和墨粉盒腔内的灰尘与洒出的墨粉擦掉。

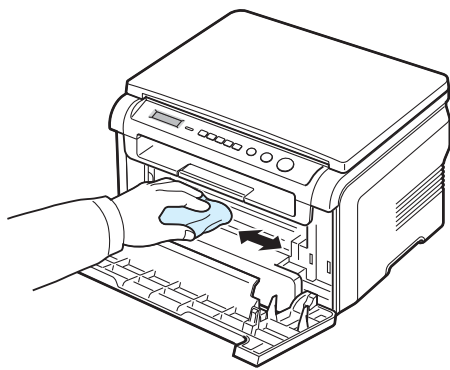

小心：清洁机器内部时，注意不要接触传墨辊，该辊位于墨粉盒下面。手指上的油污会影响打印扫描质量。

- 找到墨粉盒舱内上部的长条玻璃 (LSU)，轻轻擦拭玻璃，看灰尘是否使白色的棉花变黑。

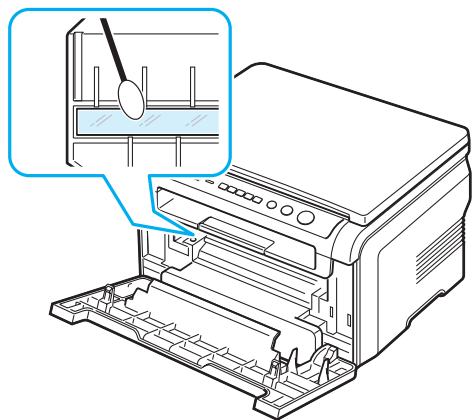

- 重新插入墨粉盒，然后关闭前盖。
- 插入电源线，打开机器。

清洁感光鼓

如果打印件中出现条纹或斑点，说明墨粉盒的 OPC 感光鼓可能需要清洗。

- 开始清洁过程前，请确认机器中已装入纸张。
- 按**菜单**，直至**维护**出现在显示屏顶行。
- 出现**清洁感光鼓**时，按**确定**。
机器将打印一张清洁页。感光鼓表面的墨粉颗粒附着于纸张上。
- 如果问题依然存在，请重复步骤 1 到 3。

清洁扫描装置

保持扫描装置清洁有助于复印件获得最佳的效果。建议您在每天开始工作时清洁扫描装置，如果需要，也可在其它时间清洁。

- 将无绒的软布或纸巾用水稍微蘸湿。
- 打开文档盖板。
- 擦拭文档扫描玻璃板表面直至其洁净干燥。

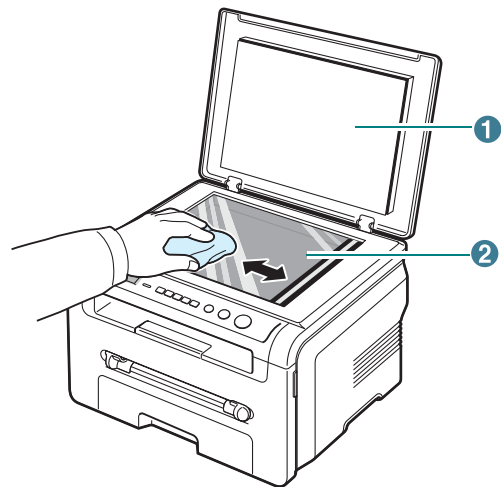

1	文档盖板
2	文档扫描玻璃板

- 擦拭文档盖板的下侧直至其洁净干燥。
- 关闭文档盖板。

维护墨粉盒

墨粉盒存放

要使墨粉盒达到最高利用率，请遵循以下原则：

- 除非准备使用，否则请勿从包装中取出墨粉盒。
- 不要重新填充墨粉盒。由于使用重新灌粉的墨粉盒而引起的损坏不在机器保修范围之内。
- 将墨粉盒存放在与机器相同的环境中。
- 为了避免损坏墨粉盒，请勿让其暴露在光线下长达数分钟以上。

节省墨粉

要节省墨粉，按**菜单**直到**省墨**出现，然后出现**开**时，按**确定**。使用此功能可延长墨粉盒的寿命，减少每页的成本，但同时也会降低打印质量。

预期墨粉盒寿命

墨粉盒的寿命取决于打印作业需要的墨粉量。若以 ISO 19752 5% 覆盖率打印文本，则一个新墨粉盒平均能打印 3000 页。（机器随附的墨粉盒平均可以打印 1000 页。）实际页数因打印页密度而异。如果打印大量图形，可能需要更频繁地更换墨粉盒。

注意：1000 页和 3000 页的墨粉盒外形不同。

摇匀墨粉盒

当墨粉盒接近使用寿命时：

- 会出现白色条纹或字迹变淡的现象。
- 警告信息**墨粉不足**显示在控制面板上。
- Smart Panel 程序窗口出现在计算机屏幕上，以告知墨粉盒的墨粉不足。
- 状态 LED 会闪烁红色。

如果发生这种情况，摇匀墨粉盒中剩余的墨粉，可使打印质量暂时得到恢复。在某些情况下，即使摇匀墨粉之后仍然会出现白色条纹或字迹变淡的现象。

- 1 打开前盖。
- 2 拉开墨粉盒。

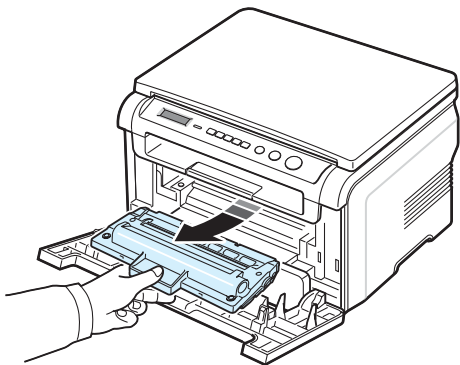

- 3 轻轻摇动墨粉盒 5 至 6 次，使墨粉盒中的墨粉均匀分布。

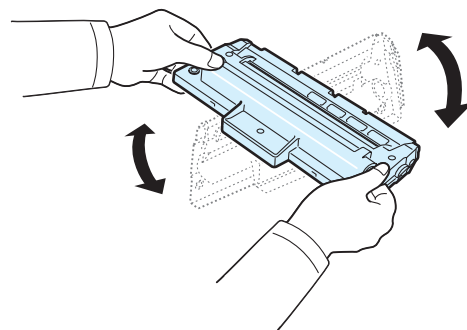

注意：如果不慎将墨粉沾到衣物上，请用干布擦拭，并用冷水洗涤。热水会使墨粉渗入到衣服纤维中。



小心：请勿接触墨粉盒下面的绿色部分。请使用墨粉盒上的手柄以免触及此区域。

- 4 握住手柄，拿起墨粉盒，然后慢慢将墨粉盒插入机器的开口处。
- 5 墨粉盒侧面的垫片和机器内部对应的凹槽会引导墨粉盒进入正确位置，直到完全卡入到位。

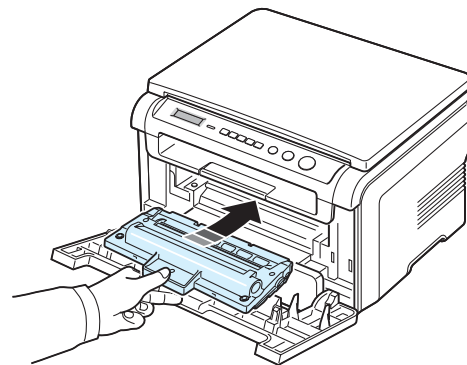

- 6 关闭前盖。确保关紧前盖。

更换墨粉盒

当墨粉盒为空时：

- 警告信息，**墨粉用尽**或 [**墨粉用尽**] **更换墨粉盒**消息显示在控制面板上。
- Smart Panel 程序窗口显示在计算机屏幕上，以告知墨粉盒为空。
- 状态 LED 会亮起红色。

这时需要更换墨粉盒。有关墨粉盒的订购信息，请参见第 7.1 页。

注意：此功能不适用于 [**墨粉用尽**] **更换墨粉盒**消息。

- 1 打开前盖。
- 2 拉出墨粉盒。

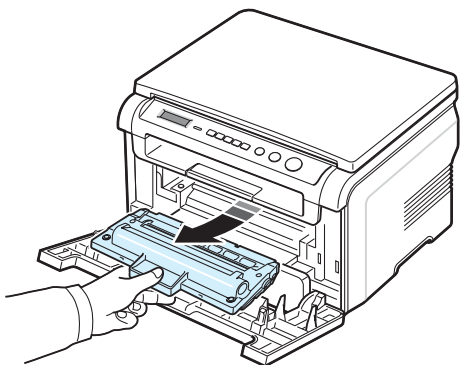

- 3 从包装中取出新的墨粉盒。
- 4 轻轻摇动墨粉盒 5 至 6 次，使墨粉盒中的墨粉均匀分布。

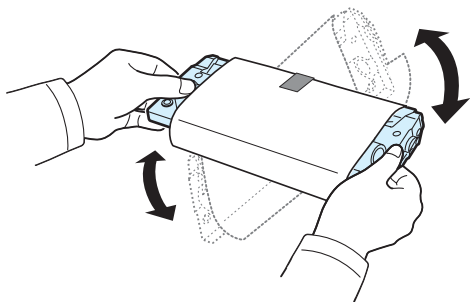

充分摇匀墨粉盒可以确保每个墨粉盒达到最大用量。

- 5 拆掉保护墨粉盒的包装纸。

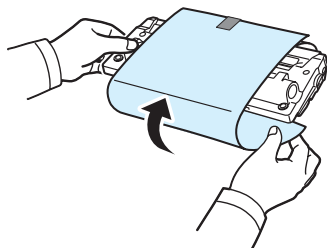

注意：如果不慎将墨粉沾到衣物上，请用干布擦拭，并用冷水洗涤。热水会使墨粉渗入到衣服纤维中。



小心：请勿接触墨粉盒下面的绿色部分。使用墨粉盒上的手柄以免触及此区域。

- 6 握住手柄，拿起墨粉盒，然后慢慢将墨粉盒插入机器的入口处。
- 7 墨粉盒侧面的垫片和机器内部对应的凹槽会引导墨粉盒进入正确位置，直到完全卡入到位。
- 8 关闭前盖。确保关紧前盖。

耗材和更换件

有时，您需要更换墨粉盒、墨辊、定影器，来使机器保持最高的性能，避免因磨损部件带来打印质量和进纸问题。Smart Panel 程序窗口出现在计算机屏幕上，指出应该更换哪个部件。

打印指定数目的页面后，或某个部件的寿命已经到期时，应更换以下部件。Smart Panel 程序窗口出现在计算机屏幕上，指出应更换的部件。

部件	打印量（平均）
传墨辊	约 50,000 页
定影器	约 50,000 页
自动进纸滚筒	约 50,000 页

要购买耗材和更换件，请与 **Samsung** 经销商或售出本机的零售商联系。除墨粉盒外，建议由经过专业培训的服务人员更换以上部件。（请参见第 8.4 页）。

9

故障排除

本章介绍有关如何解决出现的故障的帮助信息。

本章内容包括：

- 清除卡纸
- 了解状态 LED
- 了解显示消息
- 解决其它问题

清除卡纸

出现卡纸时，显示屏会出现**卡纸**字样。请参考下表，找到并清除卡纸。

消息	卡纸位置	参考页码
[卡纸 0] 打开/关闭机盖	在进纸盘中	下文以及 第 9.1 页
[卡纸 1] 打开/关闭机盖	热熔区中或墨粉盒附近 在手动进纸器中	第 9.2 页
[卡纸 2] 检查内部	出纸区中	第 9.2 页

为避免撕破纸张，请小心将卡纸抽出。请按以下部分的说明清除卡纸。

在中纸盘中

- 1 打开然后再关闭前盖一次。卡纸会自动退出机器。
如果没有纸张，请继续步骤 2。
- 2 拉开进纸盘。

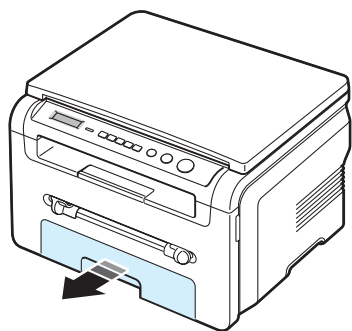

- 3 将卡纸轻轻向外拉出。

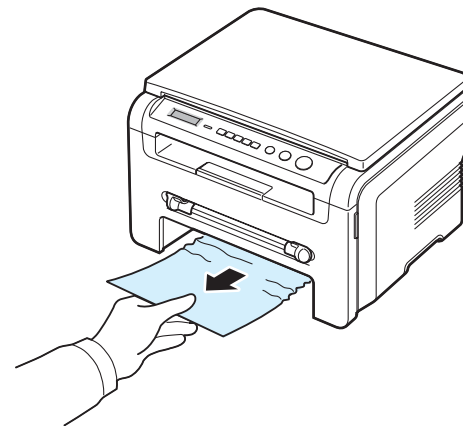

如果拉纸时遇有阻力且纸张不移动，或者在此区域看不到纸张，请检查位于墨粉盒附近的热熔区。详细信息请参见第 9.2 页。

- 4 将进纸盘插入机器，直至卡入到位。
- 5 打开然后再关闭前盖，以恢复打印。

在手动进纸器中

- 1 如果装纸不正确，请将纸张从机器中拉出。

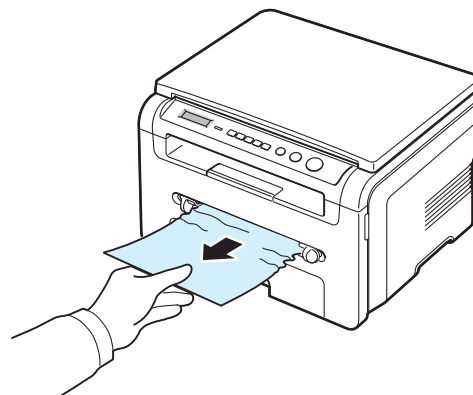

- 2 要恢复打印，请打开然后再关闭前盖一次。

热熔区中或附近墨粉盒

注意：熔凝区温度很高。从机器中取纸时请务必小心。

- 1 打开前盖，然后拉出墨粉盒。

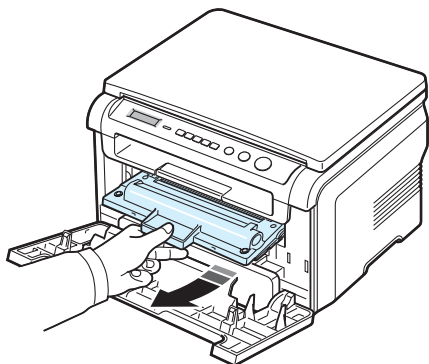

- 2 将卡纸轻轻向外拉出。

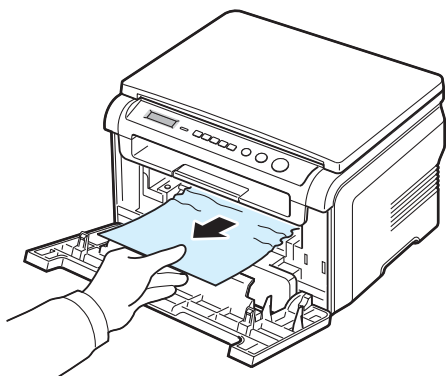

- 3 更换墨粉盒并关闭前盖。打印自动恢复。

出纸区中

- 1 打开然后再关闭前盖一次。卡纸会自动退出机器。
如果没有，请继续步骤 2。
- 2 轻轻将纸张拉出出纸盘。转到步骤 9。

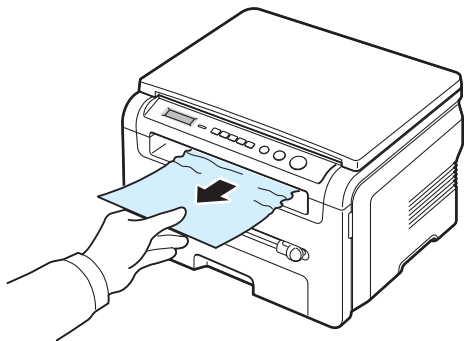

如果看不到出纸盘中的卡纸，请继续执行下一步。

- 3 提起扫描装置。
- 4 轻轻将卡纸拉出。
- 5 将卡板推向左侧并按住，然后轻轻地降下卡纸盖，直至卡纸盖压下卡板，从而将扫描装置关闭。
如果拉纸时遇有阻力且纸张不移动，或者在扫描装置内看不到纸张，请继续下一步。
- 6 打开后盖。
- 7 将卡纸轻轻向外拉出。

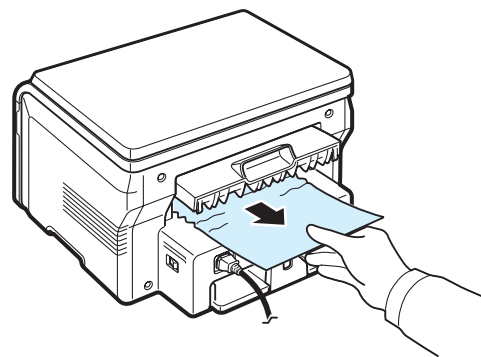

- 8 关闭后盖。
- 9 打开然后再关闭前盖，以恢复打印。

避免卡纸的技巧

选择正确的纸张类型可以避免大部分的卡纸情况。出现卡纸时，请按照第 9.1 页中概括的步骤进行操作。

- 按照第 2.3 页中概括的步骤操作，确保可调板位于正确的位置。
- 请勿在进纸盘中装入过多的纸张。确保纸叠高度不超过进纸盘内壁的纸张容量标记。
- 请勿在打印过程中从进纸盘取出纸张。
- 装纸前将纸弯曲、扇动并弄直。
- 请勿使用有折痕的、潮湿的或严重卷曲的纸张。
- 不要在进纸盘中混装不同类型的纸张。
- 务必使用推荐的打印介质。请参见第 3.2 页。
- 确保打印介质的推荐打印面在进纸盘中朝下，而在手动进纸器中则朝上。

了解状态 LED

控制面板上的状态 LED 显示机器的状态。请查看下表了解本机器的状态。

状态		说明
关闭		<ul style="list-style-type: none"> 本机器处于脱机状态。 打印机处于节能模式。接收到数据或按下任何按钮时，机器会自动切换为联机状态。
绿色	打开	机器处于联机状态，可以使用。
	闪烁	<ul style="list-style-type: none"> 背景灯慢速闪烁时，表明打印机正在从电脑中接收数据。 背景灯正常闪烁时，表明打印机正在扫描装入的文档。 背景灯快速闪烁时，表明打印机正在打印数据。
红色	打开	<ul style="list-style-type: none"> 墨粉盒完全用完了。取出原有墨粉盒，安装一个新的。请参见第 8.4 页。 发生卡纸。要解决问题，请参见第 9.1 页。 前盖打开。关闭前盖。 进纸盘中没有纸张，请在进纸盘中装入纸张。 机器由于发生主要错误已停止。请检查显示屏消息。有关错误消息含义的详细信息，请参见第 9.3 页。
	闪烁	<ul style="list-style-type: none"> 发生次要错误，机器在等待解决此错误。请检查显示屏消息。问题解决之后，打印机会恢复打印。 墨粉盒缺墨。订购新墨粉盒。可通过摇匀墨粉暂时提高打印质量。请参见第 8.4 页。

了解显示消息

Smart Panel 程序窗口或控制面板中显示的消息用于说明机器的状态或发生的错误。

注意：致电寻求服务时，将显示屏显示消息告知服务代表对解决问题很有帮助。

显示内容	含义	建议的解决方法
机盖未关	前盖或后盖未关紧。	关闭盖板，直至锁定到位。
水平同步错误	LSU（激光扫描单元）有故障。	拔掉电源线，然后重新插入。如果问题依然存在，请拨打维修电话寻求帮助。
无效墨粉盒	您使用了未经授权的墨粉盒。	您必须使用经 Samsung 核准的墨粉盒。
没有墨粉盒	<ul style="list-style-type: none"> 您使用了未经授权的墨粉盒。 安装的墨粉盒不适用本机。 	<ul style="list-style-type: none"> 您必须使用经 Samsung 核准的墨粉盒。 安装专为本机设计的 Samsung 原装墨粉盒。
[卡纸 1] 或 [无墨粉盒]	没有安装墨粉盒。	安装墨粉盒。请参见第 2.2 页。
低热错误	定影器单元有故障。	拔掉电源线，然后重新插入。如果问题依然存在，请拨打维修电话寻求帮助。
[LSU 错误]	LSU（激光扫描单元）有故障。	拔掉电源线，然后重新插入。如果问题依然存在，请拨打维修电话寻求帮助。
[缺纸] 添加纸张	进纸盘内的纸张已用完。	在进纸盘中装入纸张，请参见第 2.3 页。
过热错误	定影器单元有故障。	拔掉电源线，然后重新插入。如果问题依然存在，请拨打维修电话寻求帮助。
[过热]	定影器单元有故障。	拔掉电源线，然后重新插入。如果问题依然存在，请拨打维修电话寻求帮助。
[卡纸 0] 打开 / 关闭机盖	进纸盘的送纸区发生卡纸。	清除卡纸。请参见第 9.1 页。
[卡纸 1] 打开 / 关闭机盖	手动进纸器的送纸区发生卡纸。	清除卡纸。请参见第 9.2 页。
[卡纸 2] 检查内部	出纸区卡纸。	清除卡纸。请参见第 9.2 页。
电源故障	电源曾关闭又打开，没有备份机器内存中的内容。	发生电源故障前要执行的作业必须彻底重新执行。

显示内容	含义	建议的解决方法
扫描仪错误	扫描装置出现故障。	拔掉，然后重新插入。如果问题依然存在，请拨打维修电话寻求帮助。电源线
墨粉用尽	墨粉盒内的墨粉已用完。	请更换新的墨粉盒。请参见第 8.4 页。
[墨粉用尽] 更换墨粉盒	墨粉盒内的墨粉已用完，打印机停止打印。	请更换新的墨粉盒。请参见第 8.4 页。
墨粉不足	墨粉即将用完。	取出墨粉盒，轻轻摇晃。这样可以暂时恢复打印。

解决其它问题

下表列出可能出现的一些情况以及建议的解决方法。请按建议的解决方法操作，直至问题得到解决。如果问题仍存在，请拨打服务电话。

进纸问题

现象	建议的解决方法
打印过程中卡纸。	清除卡纸。请参见第 9.1 页。
纸张粘连在一起。	<ul style="list-style-type: none"> 确保进纸盘中没有过多的纸张。进纸盘，最多可容纳 250 张纸，取决于纸张的厚度。 确保使用的纸张类型正确。请参见第 3.2 页。 将纸张从进纸盘中取出，通过捻折或扇动使其散开。 潮湿的环境会使一些纸张粘连在一起。
不能进多张纸。	<ul style="list-style-type: none"> 进纸盘中可能堆放了不同类型的纸张。请仅装入一种相同类型、相同尺寸和重量的纸张。 如果因多张纸引发卡纸，请清除卡纸。请参见第 9.1 页。
不进纸。	<ul style="list-style-type: none"> 取出机器内的障碍物。 未正确装纸。取出中进纸盘的纸，然后正确装入。 进纸盘中的纸张过量，请从进纸盘中取出多余的纸张。 纸张过厚。请务必使用符合机器所需规格的纸张。请参见第 3.2 页。
一直卡纸。	<ul style="list-style-type: none"> 进纸盘中的纸张过量，请从纸盘中取出多余的纸张。如果要在特殊介质上打印，请使用手动进纸器。 使用了错误类型的纸张。请务必使用符合机器所需规格的纸张。请参见第 3.2 页。 机器内可能有碎屑。打开前盖并清除碎屑。
幻灯片在出纸区粘连在一起。	请务必使用激光打印机专用的幻灯片。每张幻灯片从机器输出出来后，立即将其取走。
信封歪斜或不能正确进纸	确保纸张导板紧靠信封两侧。

打印故障

现象	可能的原因	建议的解决方法
机器不打印。	机器未通电。	检查电源线连接。检查电源开关以及电源
	未将机器设为默认打印机。	在 Windows 中选择 作为默认打印机。 Samsung SCX-4200 系列
	检查机器是否存在以下情况： <ul style="list-style-type: none"> 前盖没有关闭。前盖关闭。 打印机卡纸。- 清除卡纸。请参见第 9.1 页。 未装纸。- 装入纸张。请参见第 2.3 页。 没有安装墨粉盒。- 安装墨粉盒。请参见第 2.2 页。 如果打印机系统出错，请与您的服务代表联系。	
	计算机和机器间的连接线缆未正确连接。	拆下打印机电缆，然后重新连接。
	计算机和机器间的连接线缆有问题。	如果可能，将电缆连接到另一个工作正常的计算机上打印作业。也可试用一根不同的打印机电缆。
	端口设置错误。	检查 Windows 打印机设置，确保打印作业发送到正确的端口（如 LPT 1）。如果计算机有多个端口，请确保机器连接到正确的端口。
	机器配置错误。	检查打印机属性，确保所有打印设置均正确无误。
未正确安装打印机驱动程序。	修复打印机软件。请参见 软件部分 。	
机器存在故障。	检查控制面板上的显示消息，查看机器是否指示出系统错误。	
机器从错误的纸张来源选择打印介质。	打印机属性中纸张来源的选择可能不正确。	许多应用程序的纸张来源选项位于打印机属性中的 纸张 选项卡上。选择正确的纸张来源。请参见 软件部分 。
打印作业过于缓慢。	作业可能太复杂。	降低页面的复杂程度，或尝试调整打印质量设置。 对于 Letter 尺寸的纸张，机器的最大打印速度是 19 PPM，对于 A4 纸则是 18 PPM。
	如果使用 Windows 98/Me，可能是“假脱机设置”设置有误。	在 开始 菜单中，选择 设置和打印机 。右键单击机器图标 Samsung SCX-4200 系列 ，选择 属性 ，再选择 详细信息 选项卡，然后选择 后台打印设置 按钮。选择所需的假脱机设置。
打印页的一半为空白。	纸张方向设置错误。	在应用程序中更改纸张方向设置。请参见 软件部分 。
	实际纸张大小与纸张大小设置不相符。	确保打印机驱动程序设置中的纸张大小与进纸盘中的纸张大小一致。 或确保打印机驱动程序设置中的纸张大小与使用的软件应用程序设置中选择的纸张大小一致。

现象	可能的原因	建议的解决方法
机器可以打印，但出现文本错误、乱码或不完整。	打印机电缆松动或有故障。	拆下打印机电缆，然后重新连接。打印一份曾经可以正确打印的作业。如果可以，用该电缆将机器连接到另一台计算机，尝试打印一份已知能顺利打印的作业。最后，尝试更换新的打印机电缆。
	打印机驱动程序选择错误。	检查应用程序的打印机选择菜单，确保选择所使用的机器。
	软件应用程序有故障。	尝试从另一个应用程序打印作业。
	操作系统有故障。	退出 Windows，然后重新启动计算机。关闭机器，然后重新打开。
能打印页面，但全部为空白。	墨粉盒损坏或墨粉用完。	如果需要，摇匀墨粉。请参见第 8.3 页。如果必要，更换墨粉盒。
	文件中可能有空白页。	检查文件，确认文件中是否有空白页。
	一些部件（如控制器或面板）可能有故障。	请联系服务代表。
Adobe Illustrator 中的插图打印不正确。	软件应用程序中的设置错误。	在图形属性的 下载为位图 窗口选择 TrueType 选项 ，然后再次打印文档。
用 USB 连接打印时，一个错误反复出现。	如果将 USB 模式设置为 快 ，某些 PC 用户的 USB 通信质量可能很差。	将 USB 模式更改为 慢 。为此，请按以下步骤操作： <ol style="list-style-type: none"> 按菜单，直到显示屏顶部显示机器设置。 按滚动按钮（◀或▶）直到显示USB 模式，然后按确定。 按滚动按钮（◀或▶）直到显示慢，然后按确定。 按停止/清除返回“待机”模式。

打印质量问题

如果机器内部较脏或装纸错误，可能会使打印质量降低。请参见下表解决问题。

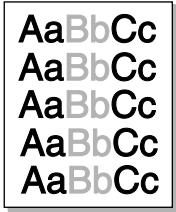
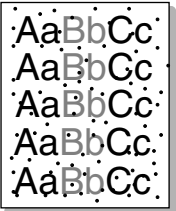
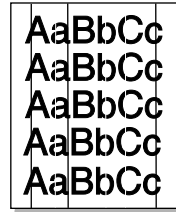
现象	建议的解决方法
打印件颜色浅或褪色 	如果页面上出现白色竖条或褪色区： <ul style="list-style-type: none"> 墨粉量不足。可以暂时延长墨粉盒的使用寿命。请参见第 8.3 页。如果这样仍不能提高打印质量，请安装新的墨粉盒。 纸张可能不符合规格，例如，纸张太潮湿或太粗糙。请参见第 3.2 页。 如果整个页面的颜色都很浅，则说明打印分辨率的设置过低或启用了“省墨”模式。调整打印分辨率并关闭“省墨”模式。请分别参见软件部分和第 2.6 页。 褪色和污迹同时出现时，说明墨粉盒需要清洁。请参见第 8.2 页。 机器内 LSU 部件的表面可能脏了。清洁 LSU。请参见第 8.2 页。
墨粉斑点 	<ul style="list-style-type: none"> 纸张可能不符合规格，例如，纸张太潮湿或太粗糙。请参见第 3.2 页。 传墨辊可能脏了。清洁机器内部。请参见第 8.1 页。 送纸路径可能需要清洁。请参见第 8.2 页。
褪字 	如果页面随机出现褪色区（通常为圆形）： <ul style="list-style-type: none"> 这张纸可能有问题。尝试重新打印作业。 纸张湿度不均匀或纸上有湿斑。尝试使用另一种品牌的纸张。请参见第 3.2 页。 纸张质量有问题。造纸工艺有时会使纸的某些地方不吸墨。尝试使用其它类型或品牌的纸张。 如果这些步骤仍不能解决问题，请与服务代表联系。
垂直条纹 	如果页面上出现黑色的垂直条纹： <ul style="list-style-type: none"> 墨粉盒内的感光鼓可能被刮伤。拆除原有墨粉盒，安装一个新的。请参见第 8.4 页。 如果页面上出现白色垂直条纹： <ul style="list-style-type: none"> 机器内 LSU 部件的表面可能脏了。清洁 LSU（请参见第 8.2 页）。

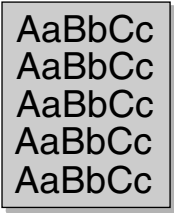
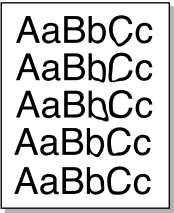
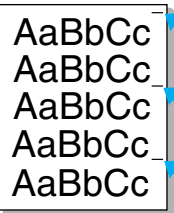
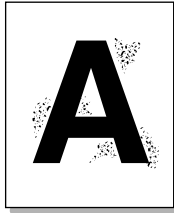
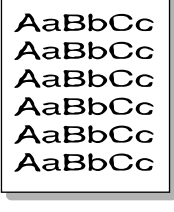
现象	建议的解决方法
灰色背景 	<p>如果背景着色情况不佳：</p> <ul style="list-style-type: none"> • 换用一种较轻的纸张。请参见第 3.2 页。 • 检查打印机的工作环境：过于干燥（低湿度）或潮湿（RH 超过 80%）的环境都会加重背景着色。 • 拆除原有，安装一个新的墨粉盒。请参见第 8.4 页。
墨粉拖尾 	<ul style="list-style-type: none"> • 清洁机器内部。请参见第 8.1 页。 • 检查纸张类型和质量。请参见第 3.2 页。 • 拆除原有，安装一个新的墨粉盒。请参见第 8.4 页。
垂直方向反复出现污点 	<p>如果打印面上反复出现均匀间距的污点：</p> <ul style="list-style-type: none"> • 墨粉盒可能已损坏。如果页面上反复出现污点，请打印几张清洁页清洁；请参见第 8.2 页。打印后，如果问题仍存在，请拆下原有的墨粉盒，然后安装一个新的墨粉盒。请参见第 8.4 页。 • 机器的某些部分可能沾有墨粉。如果污点出现在打印页背面，再打印几张纸后问题可能会自行解决。 • 定影组件可能损坏。请联系服务代表。 • 如果使用质量较差的纸张，请参见第 8.2 页。
背景墨粉扩散 	<p>背景墨粉扩散是由随机分布在打印页上的少量墨粉所形成的。</p> <ul style="list-style-type: none"> • 纸张可能太潮湿。试换用另一批纸张进行打印。除非必要，否则请勿打开纸张包装，否则纸张会从空气中吸收过多的湿气。 • 如果在信封上出现背景墨粉扩散，请更改打印布局，以避免打印在背面有重叠接缝的位置。在接缝上打印可能会导致这样的问题。 • 如果整个打印页都出现背景墨粉扩散，请通过应用程序或打印机属性调整分辨率。
字符扭曲 	<ul style="list-style-type: none"> • 如果字符扭曲且出现中空图像，可能是因为纸面太光滑。试用另一种纸张。请参见第 3.2 页。 • 如果字符扭曲且出现波纹效果，可能是扫描器单元需要维修。如果需要维修，请与服务代表联系。

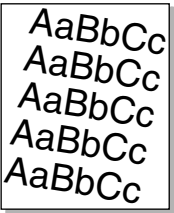
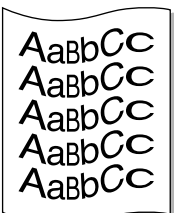
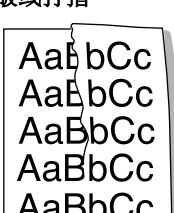
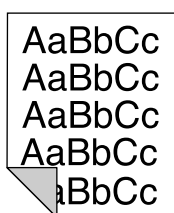
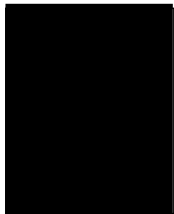
现象	建议的解决方法
页面歪斜 	<ul style="list-style-type: none"> • 确保正确装入纸张。 • 检查纸张类型和质量。请参见第 3.2 页。 • 确保纸张和其他打印介质正确装入纸盘，导板没有将纸叠挤压得过紧或过松。
卷曲或呈波浪状 	<ul style="list-style-type: none"> • 确保正确装入纸张。 • 检查纸张类型和质量。高温和高湿都会引起纸张卷曲。请参见第 3.2 页。 • 将纸盘中的纸擦翻过来。也可尝试将纸盘中的纸旋转 180°。 • 尝试打印到后盖。
起皱或打褶 	<ul style="list-style-type: none"> • 确保正确装入纸张。 • 检查纸张类型和质量。请参见第 3.2 页。 • 将纸盘中的纸擦翻过来。也可尝试将纸盘中的纸旋转 180°。 • 尝试打印到后盖。
打印件背面很脏 	<p>检查墨粉是否泄漏。清洁机器内部。请参见第 8.1 页。</p>
页面全黑 	<ul style="list-style-type: none"> • 墨粉盒安装可能不正确。取出墨粉盒，然后重新安装。 • 墨粉盒可能损坏，需要更换。拆除原有墨粉盒，安装一个新的。请参见第 8.4 页。 • 机器可能需要维修。请联系服务代表。

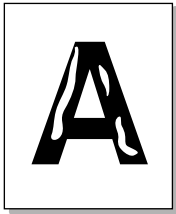
现象	建议的解决方法
墨粉晕开 	<ul style="list-style-type: none"> • 清洁机器内部。请参见第 8.1 页。 • 检查纸张类型和质量。请参见第 3.2 页。 • 拆除原有墨粉盒，安装一个新的。请参见第 8.4 页。 • 如果问题仍然存在，可能需要维修机器。请联系服务代表。
字符脱墨 	<p>字符脱墨是指文字上应该为纯黑的部分出现空白区：</p> <ul style="list-style-type: none"> • 如果在打印幻灯片时遇到这一问题，请试用其它类型的幻灯片。由于幻灯片的材质，出现一些字符脱墨是正常的。 • 可能打印在纸张的非打印页面上。取出纸张，将其翻过来。 • 纸张可能不符合规格。请参见第 3.2 页。
水平条纹 	<p>如果出现水平排列的黑线条纹或污点：</p> <ul style="list-style-type: none"> • 墨粉盒安装可能不正确。取出墨粉盒，然后重新安装。 • 墨粉盒可能出现故障。拆除原有墨粉盒，安装一个新的。请参见第 8.4 页。 • 如果问题仍然存在，可能需要维修机器。请联系服务代表。
卷曲 	<p>如果打印出来的纸张卷曲或纸张无法进入打印机：</p> <ul style="list-style-type: none"> • 将纸盘中的纸摺翻过来。也可尝试将纸盘中的纸旋转 180°。 • 尝试打印到后盖。

复印故障

现象	建议的解决方法
复印件过亮或过暗。	使用 黑度 功能调低或调高复印件背景的亮度。
复印件上出现污迹、线条、痕迹或污点。	<ul style="list-style-type: none"> • 如果原件有缺陷，请按黑度按钮调高复印件背景的亮度。 • 如果原稿没有问题，则清洁扫描装置。请参见第 8.2 页。
复印的图像歪斜。	<ul style="list-style-type: none"> • 确保原稿正面朝下放置在文档扫描玻璃板上。 • 检查纸张是否正确装入。

现象	建议的解决方法
输出空白复印件。	确保原稿正面朝下放置在文档扫描玻璃板上。
图像易从复印件擦除。	<ul style="list-style-type: none"> • 用新纸更换进纸盘中的纸张。 • 在湿度高的地区，请勿将纸长时间搁置在机器中。
经常发生复印纸卡纸。	<ul style="list-style-type: none"> • 将纸张扇形散开，翻转后放入进纸盘。用新纸张更换进纸盘中的纸张。如果需要，检查/调整纸张导轨。 • 确保纸张的重量适宜。建议使用 75 g/m² (20 lb) 合成纸。 • 清除卡纸后，检查机器中是否剩有复印纸。
墨粉耗尽之前，墨粉盒的打印量少于预期值。	<ul style="list-style-type: none"> • 原件可能包含图片、实线或粗线条。例如，原件可能是表格、新闻稿、书籍或使用较多墨粉的其它文档。 • 机器可能频繁开关。 • 在复印时，文档盖板可能处于打开状态。

扫描故障

现象	建议的解决方法
扫描仪不工作。	<ul style="list-style-type: none"> • 确保将要扫描的文档扫描面朝下放在文档扫描玻璃板上。 • 可能没有足够的可用内存空间来保存要扫描的文档。尝试使用 Prescan (预扫描) 功能，检查其是否正常工作。尝试降低扫描分辨率。 • 检查 USB 电缆连接是否正确。 • 确保 USB 电缆没有问题。请使用确认没有问题的电缆。如果必要，更换电缆。 • 检查扫描仪的配置是否正确。检查 SmarThru 配置或要使用的应用程序中的扫描设置，确保扫描作业发送到正确的端口，例如 LPT1。
扫描速度很慢。	<ul style="list-style-type: none"> • 检查机器是否在打印收到的数据。如果是，请打印完接收的数据后再扫描文档。 • 图形的扫描速度要比文本慢得多。 • 使用扫描模式时通信速度会很慢，因为分析并再现扫描的图像时需要大量的内存。通过 BIOS 设置将计算机设置为 ECP 打印机模式。这将有助于提高速度。有关如何设置 BIOS 的详细信息，请参见计算机的《用户指南》。

现象	建议的解决方法
计算机屏幕上出现以下消息： <ul style="list-style-type: none"> “设备不能设置成您要求的 H/W 模式。” “端口被其它程序占用。” 端口不能用。 “扫描仪正忙于接收或打印数据。请在当前作业完成后重试。” “非法句柄。” “扫描失败。” 	<ul style="list-style-type: none"> 可能正在复印或打印作业。请在该作业完成后，重试要执行的作业。 所选端口当前被占用。重新启动计算机并重试。 打印机电缆可能连接不当或电源被关闭。 未安装扫描仪驱动程序或工作环境设置不当。 确保机器连接正确并打开电源，然后重新启动计算机。 USB 电缆可能连接不当或电源被关闭。

常见 Windows 问题

现象	建议的解决方法
安装过程中出现“文件正在使用”消息。	退出所有软件应用程序。从启动组中删除所有软件，然后重新启动 Windows。重新安装打印机驱动程序。
出现“写入 LPTx 时出错”消息。	<ul style="list-style-type: none"> 确保电缆连接正确，打印机的电源打开。 如果驱动程序中的双向通信未打开，也会出现这种消息。
“一般保护故障”“异常 OE”“假脱机 32”或“非法操作”等消息出现。	关闭所有应用程序，重新启动 Windows，然后尝试重新打印。
“无法打印”“发生打印机超时”消息出现。	这些消息可能在打印过程中出现。只需等待打印机完成打印。如果在待机模式中或打印完成后出现此类消息，请检查连接和/或是否发生错误。

注意：有关 Windows 错误消息的详细内容，请参阅随电脑提供的 Microsoft Windows 98/ Me/2000/XP 用户指南。

常见 Linux 问题

现象	建议的解决方法
机器不打印	<ul style="list-style-type: none"> 检查系统中是否安装了打印机驱动程序。打开 MFP 配置器并切换到 Printers（打印机）配置窗口的 Printers（打印机）选项卡查看可用打印机列表。确保所使用的打印机显示在列表中。如果它未显示在列表中，请调用 Add new printer wizard（添加新打印机向导）对设备进行设置。 检查打印机是否启动。打开 Printers（打印机）配置并在打印机列表中选择所用打印机。查看 Selected（选定）打印机窗格中的说明。如果其状态说明中包括“已停止”字符串，请按开始按钮。之后，即可恢复打印机的正常操作。打印过程中出现某些问题时，可能会激活“已停止”状态。例如，如果 MFP 端口被扫描应用程序占用，可试用这种方法打印文档。 检查 MFP 端口是否空闲。因为 MFP 的功能组件（打印机和扫描仪）共享相同的 I/O 接口（MFP 端口），所以可能会出现不同“用户”应用程序同时访问的同一 MFP 端口的情况。为避免可能的冲突，每次只允许其中之一对设备进行控制。其它“用户”会收到“Device busy”（设备忙）的应答。您应打开 MFP 端口配置功能，然后选择分配给打印机的端口。在 Selected（选定）端口窗格中，可查看该端口是否已被其它应用程序占用。如果被占用，应等待当前作业完成，或者按 Release（释放）端口按钮（如果能确定当前占用端口的设备工作不正常）。 检查应用程序是否有特殊打印选项（例如“-oraw”）。如果在命令行参数中指定了“-oraw”，需要将其删除才能正常打印。对于 Gimp 前端，选择“print”（打印）->“Setup printer”（设置打印机），然后在命令项中编辑命令行参数。
机器未出现在扫描仪列表中。	<ul style="list-style-type: none"> 检查机器是否连接到计算机。确保其已通过 USB 端口 正确连接并且电源已打开。 检查系统中是否安装了扫描仪驱动程序。打开“MFP 配置器”，切换到“扫描仪”配置，然后按 Drivers。确保与机器对应的驱动程序在窗口中列出。
机器未出现在扫描仪列表中（续）。	<ul style="list-style-type: none"> 检查 MFP 端口是否空闲。因为 MFP 的功能组件（打印机和扫描仪）共享相同的 I/O 接口（MFP 端口），所以可能会出现不同“用户”应用程序同时访问的同一 MFP 端口的情况。为避免可能的冲突，每次只允许其中之一对设备进行控制。其它“用户”会收到“Device busy”（设备忙）的应答。启动扫描程序时通常会出现这种情况，并显示相应的消息框。 为找出问题所在，应打开 MFP 端口配置程序并选择分配给扫描仪的端口。MFP 端口的符号 /dev/mfp0 对应于扫描仪选项中显示的 LP:0，/dev/mfp1 与 LP:1 相关，依此类推。USB 端口始于 /dev/mfp4，因此 USB:0 上的扫描仪与 /dev/mfp4 分别相关，依此类推。在 Selected（选定）端口窗格中，可查看该端口是否已被其它应用程序占用。如果被占用，应等待当前作业完成，或者按 Release（释放）端口按钮（如果能确定当前占用端口的设备工作不正常）。

现象	建议的解决方法
机器不扫描	<ul style="list-style-type: none"> • 检查文档是否放入机器中。 • 检查机器是否连接到计算机。扫描过程中如果报告 I/O 错误，请确保连接正确。 • 检查 MFP 端口是否空闲。因为 MFP 的功能组件（打印机和扫描仪）共享相同的 I/O 接口（MFP 端口），所以可能会出现不同“用户”应用程序同时访问的同一 MFP 端口的情况。为避免可能的冲突，每次只允许其中之一对设备进行控制。其它“用户”会收到“Device busy”（设备忙）的应答。启动扫描程序时通常会出现这种情况，将显示相应的消息框。 <p>为找出问题所在，应打开 MFP 端口配置程序并选择分配给扫描仪的端口。MFP 端口的符号 /dev/mfp0 对应于扫描仪选项中显示的 LP:0，/dev/mfp1 与 LP:1 相关，依此类推。USB 端口始于 /dev/mfp4，因此 USB:0 上的扫描仪与 /dev/mfp4 分别相关，依此类推。在 Selected（选定）端口窗格中，可查看该端口是否已被其它应用程序占用。如果被占用，应等待当前作业完成，或者按 Release（释放）端口按钮（如果能确定当前占用端口的设备工作不正常）。</p>
在同一机器上同时安装“Linux 打印机软件包”（LPP）和 MFP 驱动程序时，无法进行打印。	<ul style="list-style-type: none"> • 因为“Linux 打印机软件包”和 MFP 驱动程序都可与“lp”打印命令实现符号链接（Unix 克隆中常用），所以建议不要将两个软件包用于同一台机器。 • 如果仍要同时使用两个软件包，请先安装 LPP。 • 如果要卸载其中一项，请先将它们都卸载掉，然后再安装要使用的那一个。 • 如果不想如此卸载然后再重新安装 MFP 驱动程序，则需要自行进行必需的符号链接。请以根用户身份登录，然后调用以下命令： ln -sf /usr/local/bin/samsung/slpr /usr/bin/lpr
无法通过 Gimp 前端进行扫描。	<ul style="list-style-type: none"> • 检查 Gimp 前端的“采集”菜单上是否包含“Xsane:Device dialog.”。如果没有，应在计算机上安装 Gimp 的 Xsane 插件。在 Linux 发行光盘或 Gimp 主页上可以找到 Gimp 的 Xsane 插件软件包。有关详细信息，请参阅 Linux 发行光盘或 Gimp 前端应用程序的帮助。 <p>如果要使用其它扫描应用程序，请参阅相应应用程序的帮助。</p>
打印文档时，遇到“Cannot open MFP port device file”（无法打开 MFP 端口设备文件）错误。	<p>请避免在打印作业进行过程中更改打印作业参数（如通过 SLPR 实用程序）。只要打印选项发生更改，已知版本的 CUPS 服务器就会中止打印作业，然后尝试从头开始打印该作业。因为打印过程中 Linux MFP 驱动程序会将 MFP 端口锁定，驱动程序的突然中止会使端口一直处于锁定状态，因此不能用于接下来的打印作业。如果出现这种情况，请尝试释放 MFP 端口。</p>

常见 Macintosh 故障

打印机设置工具故障

现象	建议的解决方法
单击“添加”和选择 USB 后，“产品列表窗口”会显示“没有安装驱动程序”消息。	<ul style="list-style-type: none"> • 软件安装不正确。重新安装软件。请参见软件部分。 • 确保使用的是高质量的电缆。
单击“添加”和选择 USB 后，产品没有出现在“产品列表窗口”。	<ul style="list-style-type: none"> • 确保电缆已正确连接且电源已打开。 • 检查“就绪”是否出现在控制面板上。如果没有出现，请根据错误消息清除问题；请参见第 9.3 页的“了解显示消息”。 • 确保单击“添加”和选择 USB 后在“产品列表窗口”正确选择了打印机驱动程序。

10 规格

本章内容包括：

- 一般规格
- 扫描仪和复印机规格
- 打印机规格

一般规格

项目	说明
型号名称	EG42MFC (SCX-4200)
进纸容量	多页纸盘: 250 页多页普通纸 (20 lb, 75 g/m ² 合成纸) 单页纸盘和手动纸盘: 单页普通纸、透明胶片、标签、明信片 and 信封 (16 ~ 43 lb, 60 ~ 165 g/m ² 合成纸)
出纸容量	正面朝下: 50 张 正面朝上: 1 张
耗材	单墨粉盒系统
额定电源	110 - 127 VAC、50/60 Hz、4.0 A (美国、加拿大) 220 - 240 VAC、50/60 Hz、2.5 A (其它国家)
功率	平均: 350 W 节能模式: 低于 10 W
噪声级别 ^a	待机模式: 低于 38 dBA 扫描/打印模式: 低于 53 dBA 预热: 低于 45 dBA
预热时间	少于 42 秒
首次打印时间	待机模式: 少于 11 秒 冷却状态: 少于 53 秒
工作环境	温度: 50 °F 至 89 °F (10 °C 至 32 °C) 湿度: 20% 至 80% RH
显示内容	8 字符 x 2 行
墨粉盒寿命 ^b	3000 页/ISO 19752 5% 覆盖率 (随机附带 1000 页墨粉盒)
内存	8 MB (不可扩展)
外形尺寸 (宽 x 深 x 高)	409 x 362 x 232 mm (16.1 x 14.3 x 9.1 英寸)
重量	9.3 Kg (包括耗材)
包装重量	纸张: 2.16 Kg, 塑料: 0.4 Kg

项目	说明
工作负载	每月打印: 最多 10000 页

a 声压级, ISO7779

b 页数会受工作环境、打印间隔、介质类型和介质尺寸影响。

扫描仪和复印机规格

项目	说明
兼容性	TWAIN 标准/WIA 标准
扫描方式	彩色 CIS
分辨率	光学: 最大 600 x 2400 dpi (单色和彩色) 增强: 4800 x 4800 dpi
有效扫描长度	最大 297 mm (11.7 英寸)
有效扫描宽度	最大 216 mm (8.5 英寸) 有效值: 208 mm (8.2 英寸)
彩色位深度	24 位
单色位深度	1 位 (黑白模式) 8 位 (灰度模式)
复印速度 ^a	A4 纸最快为 18 ppm (Letter 纸为 19 ppm)
复印分辨率	扫描: 最大 600 x 300 dpi (文本, 文本/照片) 最大 600 x 600 dpi (照片) 打印: 最大 600 x 600 dpi (文本, 文本/照片, 照片)
缩放比例	50 ~ 200%
复印份数	1-99 页
灰度	256 级

a “复印速度”按“单个文档多次复印”进行计算。

打印机规格

项目	说明
打印方式	激光束打印
打印速度 ^a	A4 纸最快为 18 ppm (Letter 纸为 19 ppm)
首次打印时间	11 秒 (从就绪始)
打印分辨率	最大 600 x 600 dpi
打印机语言	SPL (Samsung 打印机语言)
操作系统兼容性 ^b	Windows 98/Me/2000/XP、各种 Linux OS、Macintosh 10.3/10.4
接口	USB 2.0

a 打印速度受所用操作系统、计算性能、应用程序软件、连接方式、介质类型、介质尺寸及作业复杂程度影响。

b 请访问 www.samsungprinter.com 下载最新版本软件。

索引

Numerics

2-up, 特殊复印 4.3

A

安装, 墨粉盒 2.2

B

报告, 打印 8.1

C

出纸盘 3.6

出纸位置, 选择 3.6

错误消息 9.3

D

打印质量问题, 解决 9.5

打印, 报告 8.1

电源, 连接 2.5

订购信息, 墨粉盒 7.1

对比度, 复印 4.1

F

复印

2-up 4.3

超时, 设置 4.3

复制 4.2

海报 4.3

黑度 4.1

默认设置, 更改 4.2

身份证复印 4.2

缩小/放大 4.1

原件类型 4.1

自动调整 4.2

复制, 特殊复印 4.2

G

更换, 墨粉盒 8.4

规格

打印机 10.2

扫描器和复印机 10.1

一般 10.1

H

海报, 特殊复印 4.3

耗材 8.4

后盖, 使用 3.7

J

节能模式, 使用 2.6

K

控制面板 1.3

L

Linux 问题 9.8

连接

电源线 2.5

USB 2.5

M

Macintosh 问题 9.9

墨粉盒

安装 2.2

订购信息 7.1

更换 8.4

维护 8.3

摇匀 8.3

N

内存, 清除 8.1

Q

卡纸, 清除 9.1

清洁

LSU 8.2

内部 8.1

扫描装置 8.2

外部 8.1

硒鼓 8.2

R

软件概览 2.7

S

扫描 6.1

省墨模式, 使用 2.6

手动进纸器 3.5

T

特殊介质

准则 3.4

W

USB

连接 3.5

文档玻璃板

装入文档 3.1

文档扫描玻璃板

清洁 8.2

文档, 装入 3.1

问题, 解决

错误消息 9.3

打印 9.4

打印质量 9.5

复印 9.7

进纸 9.4

Linux 9.8

Macintosh 9.9

扫描 9.7

Windows 9.8

X

硒鼓, 清洁 8.2

系统要求

Windows 2.8

显示语言, 更改 2.6

Y

要求

纸张 3.2

Z

纸张大小

规格 3.2

设置 3.6

纸张类型

规格 3.2

设置 3.6

纸张使用原则 3.3

装入文档

文档玻璃板 3.1

装入, 纸张

在进纸盘中 2.3

在手动进纸器中 3.5

状态 LED 9.3

装纸

在进纸盘中 2.3

在手动进纸器中 3.5

自动调整, 特殊复印 4.2

组件位置 1.2



Samsung 打印机

软件部分



软件部分

目录

第1章: 在 WINDOWS 中安装打印机软件

安装打印机软件	4
重新安装打印机软件	6
删除打印机软件	6

第2章: 基本打印

打印文档	7
打印机设置	8
布局选项卡	8
纸张选项卡	9
图形	10
其它功能选项卡	11
关于选项卡	11
打印机选项卡	11
使用偏好设置	12
使用帮助	12

第3章: 高级打印

在一页纸上打印多页 (N-up 打印)	13
打印海报	14
打印缩小或放大的文档	14
将文档调整为选定的纸张尺寸	14
使用水印	15
使用现有水印	15
创建水印	15
编辑水印	15
删除水印	15

使用覆盖页	16
什么是覆盖页?	16
创建新的覆盖页	16
使用覆盖页	16
删除覆盖页	16

第4章: 本地共享打印机

设置主机计算机	17
设置客户计算机	17

第5章: 使用 SMART PANEL

了解 Smart Panel	18
打开《故障排除指南》	18
更改 Smart Panel 程序设置	19

第6章: 扫描

使用 Samsung SmarThru 扫描	20
卸载 Samsung SmarThru	20
使用 Samsung SmarThru	21
使用屏幕帮助文件	22
使用 TWAIN 软件扫描	22
使用 WIA 驱动程序扫描	22

第7章: 在 LINUX 中使用打印机

入门	23
安装 MFP 驱动程序	23
系统要求	23
安装 MFP 驱动程序	24
卸载 MFP 驱动程序	25
使用 MFP Configurator	25
打开 MFP Configurator	25
打印机配置	26
扫描仪配置	26

MFP 端口配置	27
配置打印机属性	27
打印文档	28
从应用程序打印	28
打印文件	28
扫描文档	29
使用图像编辑器	30

第 8 章: 在 MACINTOSH 中使用本款打印机

为 Macintosh 安装软件	31
安装打印机	32
为网络连接的 Macintosh	32
为 USB 连接的 Macintosh	32
打印	33
打印文档	33
更改打印机设置	33
在一张纸上打印多页	34
扫描	35

1 在 Windows 中安装打印机软件

本章包括：

- 安装打印机软件
- 重新安装打印机软件
- 删除打印机软件

安装打印机软件

您可以安装打印机软件以进行本地打印。要在计算机上安装打印机软件，请根据使用中的打印机执行相应的安装程序。

打印机驱动程序是允许计算机与打印机之间通讯的软件。根据使用的操作系统不同，安装驱动程序的步骤也可能有所差异。

在开始安装之前，请关闭 PC 上所有的应用程序。

本地打印机是使用打印机随附的打印电缆（如 USB 或并行电缆）直接与计算机相连的打印机。

您可以使用典型或自定义方法安装打印机软件。

注意：在安装过程中如果出现“新硬件向导”窗口，请单击该窗口右上角的  关闭该窗口或单击**取消**。

建议大多数用户选择这种类型。将安装打印机运行时所需的所有组件。

- 1 确保打印机连接到计算机并打开电源。
- 2 将随机提供的光盘插入光盘驱动器。
光盘应自动运行并出现安装窗口。
如果未出现安装窗口，请单击**开始**，然后单击**运行**。键入 **X:\Setup.exe**，用代表您的驱动器的字母替换“X”，然后单击**确定**。

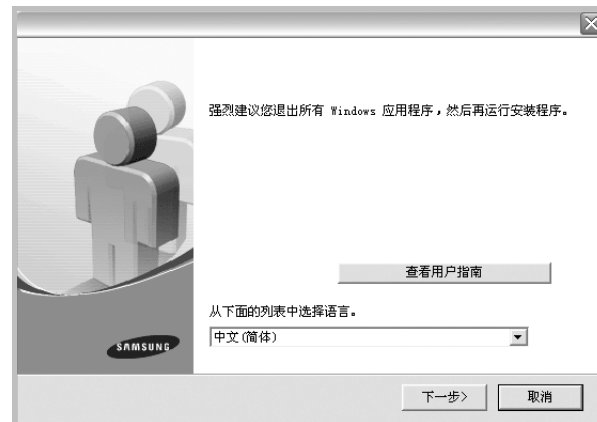

- 3 单击**下一步**。
 - 如有必要，请从下拉列表中选择语言。
 - **查看用户指南：**允许您查看用户指南。如果计算机上未安装 Adobe Acrobat，则单击此选项将自动为您安装 Adobe Acrobat Reader。
- 4 选择安装类型。单击**下一步**。

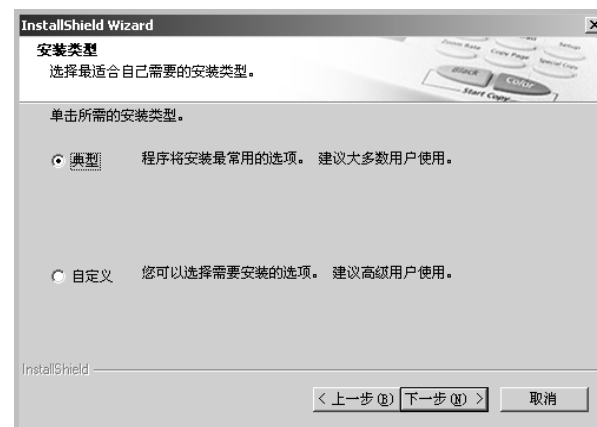

- **典型：**为您的打印机安装最常用的软件。建议大多数用户选择这种类型。
- **自定义：**允许您选择要安装的单个组件。

注意：如果打印机尚未连接到计算机，则会显示以下窗口。



- 连接打印机之后，单击**下一步**。
- 如果此时不想连接打印机，则单击**下一步**，然后单击随后屏幕上的**否**。此时安装开始，而结束时则不打印测试页。
- 此“**用户指南**”中的**安装窗口**会因所使用的打印机和界面而异。

5 安装完成之后，将显示一个询问您是否打印测试页的窗口。如果选择打印测试页，请选中该复选框，然后单击**下一步**。
否则，只需单击**下一步**并跳到转到第 7 步。

6 如果测试页打印正确，请单击**是**。
否则，请单击**否**重新打印。

7 要将自己注册为 Samsung 打印机的用户，以便从 Samsung 接收信息，请选中该复选框并单击**完成**。这时您将连接到 Samsung 网站。

否则，只需单击**完成**。

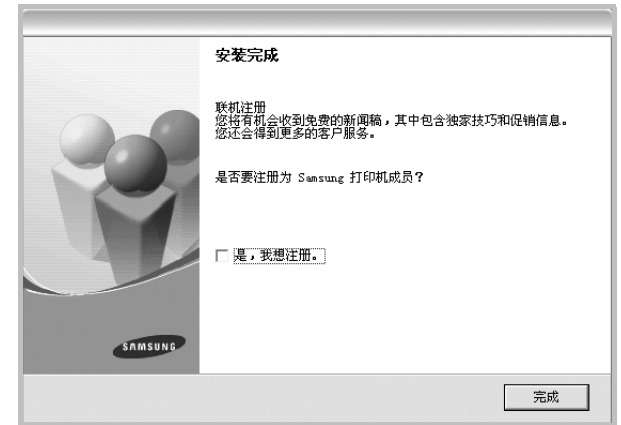

注意：安装完成后，如果打印机驱动程序不能正常工作，请重新安装打印机驱动程序。请参见第 6 页中的“重新安装打印机软件”。

重新安装打印机软件

如果安装失败，您可重新安装该软件。

- 1 启动 Windows。
- 2 从**开始**菜单中选择**程序**或**所有程序** → **打印机驱动程序名称** → **维护**。
- 3 选择**修复**，然后单击**下一步**。
您将看到一个组件列表，从而可以单独重新安装任一组件。

注意：如果打印机尚未连接到计算机，则会显示以下窗口。



- 连接打印机之后，请单击**下一步**。
- 如果此时不想连接打印机，则单击**下一步**，然后单击随后屏幕上的**否**。此时安装开始，而结束时则不打印测试页。
- 此“**用户指南**”中的**重新安装窗口可能会因所使用的打印机和界面而异**。

- 4 选择要重新安装的组件，然后单击**下一步**。

如果选择**打印机驱动程序名称**并重新安装用于本地打印的打印机软件，则会显示询问您是否打印测试页的窗口。请执行以下操作：

- a. 要打印测试页，请选中该复选框，然后单击**下一步**。
- b. 如果测试页打印正确，请单击**是**。
否则，单击**否**重新打印。

- 5 重新安装完毕后，单击**完成**。

删除打印机软件

- 1 启动 Windows。
- 2 从**开始**菜单中选择**程序**或**所有程序** → **打印驱动程序名称** → **维护**。
- 3 选择**删除**，然后单击**下一步**。
您将看到一个组件列表，从而可以单独删除任一组件。
- 4 选择要删除的组件，然后单击**下一步**。
- 5 如果计算机要求确认您所做的选择，请单击**是**。
所选驱动程序及其所有组件从计算机中删除。
- 6 删除软件之后，单击**完成**。

2 基本打印

本章说明 Windows 环境下的打印选项和常见打印任务。

本章内容包括：

- 打印文档
- 打印机设置
 - 布局选项卡
 - 纸张选项卡
 - 图形
 - 其它功能选项卡
 - 关于选项卡
 - 打印机选项卡
 - 使用偏好设置
 - 使用帮助

打印文档

注意：

- 本“用户指南”中显示的打印机驱动程序**属性**窗口可能会因所使用的打印机而异。但是，打印机属性窗口的组成却很类似。
- **检查“操作系统”是否与您的打印机兼容。请参见您的“打印机用户指南”中“打印机规格”的“OS 兼容性”一节。**
- 如果需要了解打印机的确切名称，可以检查随机提供的光盘。

下文介绍在各种 Windows 应用程序中进行打印所需的基本步骤。打印文档的具体步骤可能因所用应用程序而异。有关具体打印过程的信息，请参见软件应用程序的“用户指南”。

- 1 打开要打印的文件。
- 2 从**文件**菜单中选择**打印**。将显示打印窗口。不同应用程序的打印窗口可能会略有不同。
在此打印窗口内选择基本打印设置。这些设置包括副本数量和打印范围。

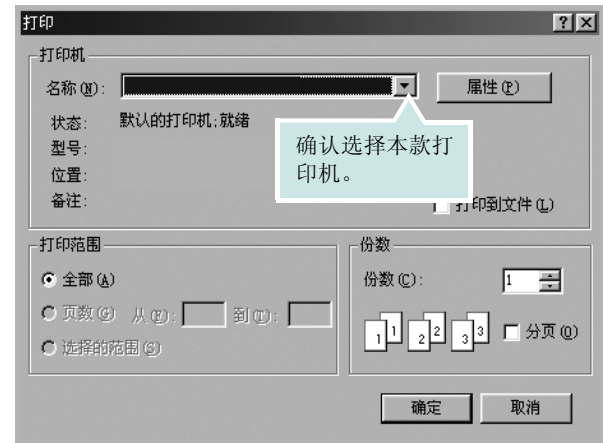

- 3 从**名称**下拉列表中选择您的打印机驱动程序。
- 4 为了充分利用打印机驱动程序所提供的各种打印机功能，请在应用程序的打印窗口单击**属性**或**首选项**。有关详细信息，请参见第 8 页中的“打印机设置”。
如果打印窗口显示**设置**、**打印机**或**选项**，则改为单击这些项目。然后在下一屏幕中单击**属性**。
- 5 单击**确定**关闭打印机属性窗口。
- 6 要开始打印作业，请在打印窗口中单击**确定**或**打印**。

打印机设置

您可使用打印机属性窗口访问使用打印机时需要的所有打印机选项。通过显示打印机属性，您可以查看和更改打印作业所需的设置。

打印机属性窗口会因操作系统而异。本“软件用户指南”展示的是 Windows 98 上的属性窗口。

本“用户指南”中显示的打印机驱动程序属性窗口可能会因所使用的打印机而异。

如果通过打印机文件夹访问打印机属性，您可以查看更多基于 Windows 的选项卡（请参见“Windows 用户指南”）和打印机选项卡（请参见第 11 页中的“打印机选项卡”）。

注意：

- 大多数 Windows 应用程序会覆盖您在打印机驱动程序中指定的设置。首先更改软件应用程序中所有可用的打印设置，然后使用打印机驱动程序更改其余设置。
- 您更改的设置只有在使用当前程序时才有效。要使更改内容永久有效，请在打印机文件夹中更改。
- 以下步骤适用于 Windows XP。有关其他 Windows 操作系统的信息，请参阅相应的 Windows 用户指南或联机帮助。
 - 单击 Windows 的开始按钮。
 - 选择打印机和传真。
 - 选择您的打印机驱动程序图标。
 - 右键单击此打印机驱动程序图标，然后选择打印首选项。
 - 更改每个选项卡上的设置，然后单击确定。

布局选项卡

布局选项卡提供的选项用于调整文档在打印页面上的显示方式。布局选项包括单面打印多页和海报打印。有关访问打印机属性的详细信息，请参见第 7 页中的“打印文档”。

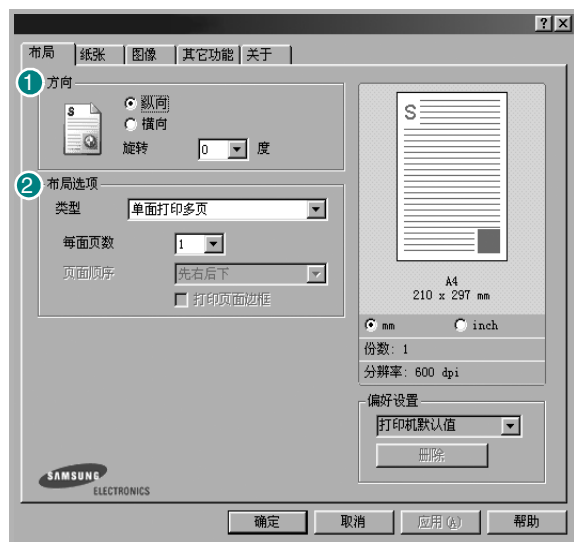

① 纸张方向

纸张方向可用于选择将信息打印到页面上的方向。

- 纵向是沿页面的宽度方向打印，即信纸样式。
- 横向是沿页面的长度方向打印，即表单样式。
- 旋转允许您将页面旋转选定的角度。



▲ 纵向



▲ 横向

② 布局选项

布局选项允许您选择高级打印选项。可选择单面打印多页和海报打印。

- 有关详细信息，请参见第 13 页中的“在一页纸上打印多页（N-up 打印）”。
- 有关详细信息，请参见第 14 页中的“打印海报”。

纸张选项卡

在访问打印机属性时，请使用以下选项设置基本的纸张处理规范。有关访问打印机属性的详细信息，请参见第 7 页中的“打印文档”。

单击**纸张**选项卡访问各种纸张属性。

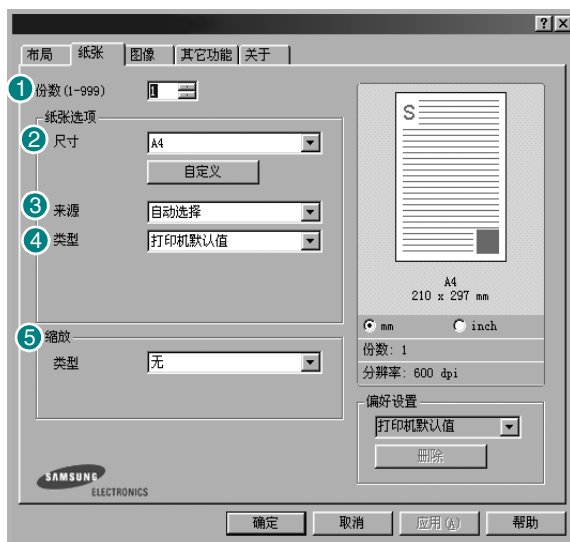

1 份数

份数用于选择要打印的份数。您可以选择 1 到 999 份。

2 尺寸

尺寸用于设置在纸盘中装入的纸张的尺寸。

如果**尺寸**框中没有列出所需要的尺寸，请单击**自定义**。出现**自定义纸张设置**窗口时，设置纸张尺寸，然后单击**确定**。设置即出现在列表中，供您选择。

3 来源

确保将**来源**设置为相应的纸盘。

打印特殊介质（例如信封和幻灯片）时，请使用**手动进纸**。您必须一次一张把纸张放入“手动纸盘”或“多用途纸盘”。

如果将纸张来源设置为**自动选择**，打印机将按照下列纸盘顺序自动拾取打印介质：“手动纸盘”或“多用途纸盘”、“纸盘 1”、“选装纸盘 2”。

4 类型

请确保将**类型**设置为**打印机默认值**。如果使用不同类型的打印材质，请选择相应的纸张类型。如果使用的是棉纸，则将纸张类型设置为**厚纸**可获得最佳打印效果。要使用重量为 20 磅到 24 磅（75~90 克/平方米）的再生纸，或者是使用彩色纸，请选择**彩色纸**。

5 缩放打印

缩放打印允许您自动或手动缩放页面上的打印作业。您可以在**无**、**缩小/放大**和**适合页面**中进行选择。

- 有关详细信息，请参见第 14 页中的“打印缩小或放大的文档”。
- 有关详细信息，请参见第 14 页中的“将文档调整为选定的纸张尺寸”。

图形

以下图形选项用于根据具体打印需求调整打印质量。有关访问打印机属性的详细信息，请参见第 7 页中的“打印文档”。

单击**图形**可以显示以下所示属性。



分辨率

根据打印机型号的不同，能够选择的“分辨率”选项可能也会不同。设置越高，打印的字符和图像就越清晰。更高的设置也会增加打印文档所需的时间。

省墨模式

选择此选项可以延长墨粉盒的使用寿命，降低每页的成本，而且不会明显降低打印质量。一些打印机不支持此功能。

- **打印机设置**：如果选择此选项，则此功能由您在打印机控制面板上所做的设置来决定。一些打印机不支持此功能。
- **开**：如果选择此选项，打印机可以使用较少的碳粉打印每一页。
- **关**：如果不需以省墨方式打印文档，请选择此选项。

黑度

使用此选项可以使打印作业颜色变浅或变深。

- **正常（1、2、3）**：此设置用于正常文档。
- **浅**：此设置用于较粗线条或较深灰度的图像。
- **深**：此设置用于较细线条、较高图形定义和较浅灰度的图像。

高级选项

可以通过单击**高级选项**按钮设置高级设置。

- **TrueType 选项**：此选项决定文档中的字体如何图形化。根据文档的状态选择合适的设置。*根据您的特定打印机型号的不同，此选项可能仅在 Windows 9x/Me 中可用。*
 - **下载为位图**：选择此选项时，驱动程序会将字体数据下载为位图图像。使用此选项将能够更快地打印包含复杂字体如韩文、中文或各种其它字体的文档。
 - **打印为图形**：选择此选项时，驱动程序会将所有字体下载为图形。当打印文档中包含较多图形内容，而 TrueType 字体相对较少时，使用此设置可提高打印性能（速度）。
- **所有文字打印为黑体**：选中**所有文字打印为黑体**选项时，文档中所有文字无论其在屏幕上以什么颜色显示，都会打印成纯黑色。
- **所有文字打印为加深文字**：选中**所有文字打印为加深文字**选项时，文档中的所有文字打印出来都比正常文档要黑。*一些打印机不支持此功能。*

其它功能选项卡

您可以为您的文档选择输出选项。有关访问打印机属性的详细信息，请参见第 7 页中的“打印文档”。

单击**其它功能**选项卡可访问以下功能：

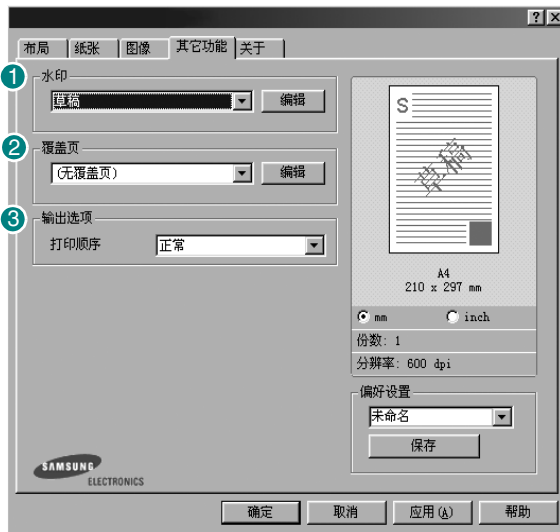

1 水印

可以创建要打印在文档每页上的文本的背景图像。有关详细信息，请参见第 15 页中的“使用水印”。

2 覆盖页

覆盖页常用于替换预印的表格和信头纸。有关详细信息，请参见第 16 页中的“使用覆盖页”。

3 输出选项

- **打印顺序：**用于设置页面的打印顺序。从下拉框中选择打印顺序。
 - **正常 (1、2、3)：**打印机从第一页到最后一页打印所有页面。
 - **翻转所有页 (3、2、1)：**打印机从最后一页到第一页打印所有页面。
 - **打印奇数页：**打印机仅打印文档的奇数页。
 - **打印偶数页：**打印机仅打印文档的偶数页。

关于选项卡

关于选项卡用于显示版权声明和驱动程序版本号。如果您装有 Internet 浏览器，单击网站图标即可连接到 Internet。有关访问打印机属性的详细信息，请参见第 7 页中的“打印文档”。

打印机选项卡

如果通过**打印机**文件夹访问打印机属性，可查看**打印机**选项卡。可对打印机配置进行设置。

以下步骤适用于 Windows XP。有关其他 Windows 操作系统的信息，请参考相应的 Windows 用户指南或联机帮助。

- 1 单击 Windows 的**开始**菜单。
- 2 选择**打印机和传真**。
- 3 选择您的**打印机驱动程序**图标。
- 4 右键单击此打印机驱动程序图标，然后选择**属性**。
- 5 单击**打印机**选项卡并设置选项。

高海拔修正

如果打印机将在高海拔地区使用，选中此选项会优化这些情况下的打印质量。

使用偏好设置

在每个属性选项卡上可以看到**偏好设置**选项，此选项允许保存当前的属性设置，以备将来使用。

要保存**偏好设置**项目：

- 1 根据需要更改每个选项卡的设置。
- 2 在**偏好设置**输入框中输入项目名称。



- 3 单击**保存**。

当您保存**偏好设置**时，当前所有驱动程序设置随之保存。

要使用保存的设置，请从**偏好设置**下拉列表中选择需要的项目即可。之后打印机会根据您所选择的偏好设置中的设置来进行打印。

要删除某个偏好设置项目，请从下拉列表中选择该项目，然后单击**删除**。

也可以从列表中选择**打印机默认值**，恢复打印机驱动程序的默认设置。

使用帮助

本款打印机有一个帮助屏幕，可以通过单击打印机属性窗口的**帮助**按钮启用该屏幕。该帮助屏幕详细介绍了打印机驱动程序所提供的打印机功能。

您也可单击窗口右上角的 ，然后单击任何设置。

3

高级打印

本章介绍各种打印选项和高级打印任务。

注意：

- 本“用户指南”中显示的打印机驱动程序**属性**窗口可能会因所使用的打印机而异。但是，打印机属性窗口的组成却很类似。
- 如果需要了解打印机的确切名称，可以检查随机提供的光盘。

本章内容包括：

- **在一页纸上打印多页（N-up 打印）**
- **打印海报**
- **打印缩小或放大的文档**
- **将文档调整为选定的纸张尺寸**
- **使用水印**
- **使用覆盖页**

在一页纸上打印多页（N-up 打印）

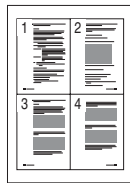

您可以选择要在一张纸上打印的页数。要在每张纸上打印多页，这些页面将被缩小并按指定的顺序排列。一张纸上最多可打印 16 页。

- 1 要从软件应用程序更改打印设置，请访问打印机属性。请参见第 7 页中的“打印文档”。
- 2 在**布局**选项卡上的**布局类型**下拉列表中选择**单面打印多页**。
- 3 在**每面页数**下拉列表中，选择要在每张纸上打印的页数（1、2、4、6、9 或 16）。
- 4 如果需要，在**页面顺序**下拉列表中选择页面顺序。
选中**打印页面边框**可在纸张上的每页周围打印边框。
- 5 单击**纸张**选项卡，选择纸张来源、尺寸和类型。
- 6 单击**确定**，打印文档。

打印海报

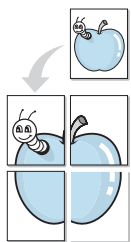

通过此功能，可以将单页文档打印在 4、9 或 16 张纸上，将其粘贴在一起便可拼成一张海报。

- 1 要从软件应用程序更改打印设置，请访问打印机属性。请参见第 7 页中的“打印文档”。
- 2 单击**布局**选项卡，在**布局类型**下拉列表中选择**海报打印**。
- 3 配置海报选项：

可在**海报 <2x2>**、**海报 <3x3>**、或**海报 <4x4>** 的选择页面布局。如果选择**海报 <2x2>**，输出会自动展宽到 4 页纸大小。

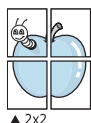

▲ 2x2

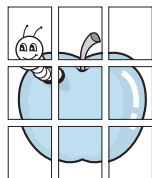

▲ 3x3

以毫米或英寸指定覆盖范围，这样会使拼接页面更容易。

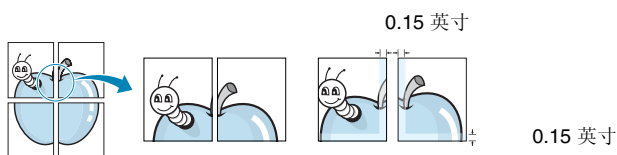

- 4 单击**纸张**选项卡，选择纸张来源、尺寸和类型。
- 5 单击**确定**，打印文档。将打印的页面粘贴在一起即构成一张海报。

打印缩小或放大的文档

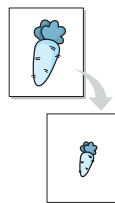

您可以更改页面内容的大小，使其以缩小或放大的形式打印在页面上。

- 1 要从软件应用程序更改打印设置，请访问打印机属性。请参见第 7 页中的“打印文档”。
- 2 在**纸张**选项卡上的**打印类型**下拉列表中选择**缩小/放大**。
- 3 在**百分比**输入框中输入缩放比例。也可单击 ▼ 或 ▲ 按钮。
- 4 在**纸张选项**中选择纸张来源、尺寸和类型。
- 5 单击**确定**，打印文档。

将文档调整为选定的纸张尺寸

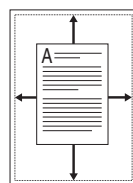

通过本款打印机的功能，可以将打印作业缩放到任何选定的纸张规格，而无需考虑数字文件的大小。当希望检查较小文档的详细信息时此选项很有用。

- 1 要从软件应用程序更改打印设置，请访问打印机属性。请参见第 7 页中的“打印文档”。
- 2 在**纸张**选项卡上的**打印类型**下拉菜单中选择**适合页面**。
- 3 在**输出尺寸**下拉列表中，选择合适的尺寸。
- 4 在**纸张选项**中选择纸张来源、尺寸和类型。
- 5 单击**确定**，打印文档。

使用水印

使用“水印”选项，可在已有文档之上打印文字。例如，您也许想在文档的首页或者所有页面上沿对角线方向打印较大的灰色字体，如“草稿”或“高级机密”。

本款打印机提供几种预定义的水印，您可以修改这些水印，也可以在水印列表中添加新的水印。

使用现有水印

- 1 要从软件应用程序更改打印设置，请访问打印机属性。请参见第 7 页中的“打印文档”。
- 2 单击**其它功能**选项卡，然后在**水印**下拉列表中选择所需的水印。您可以预览所选水印的图像。
- 3 单击**确定**开始打印。

注意： 预览图像会显示打印出的页面外观。

创建水印

- 1 要从软件应用程序更改打印设置，请访问打印机属性。请参见第 7 页中的“打印文档”。
- 2 单击**其它功能**选项卡，然后单击**水印**区域的**编辑**按钮。将显示**编辑水印**窗口。
- 3 在**水印信息**框中输入文字信息。最多可输入 40 个字符。这些信息会在预览窗口中显示。
如果选中**只打印在首页上**框，水印将只打印在文档的首页上。
- 4 选择水印选项。
可在**字体属性**区域选择字体名称、样式、尺寸或黑度，并在**信息角度**区域设置水印的角度。
- 5 单击**添加**，将新水印添加到列表中。
- 6 完成编辑后，单击**确定**开始打印。

要停止打印水印，请从**水印**下拉列表中选择 **< 无水印 >**。

编辑水印

- 1 要从软件应用程序更改打印设置，请访问打印机属性。请参见第 7 页中的“打印文档”。
- 2 单击**其它功能**选项卡，然后单击**水印**区域中的**编辑**按钮。显示**编辑水印**窗口。
- 3 在**当前水印**列表中选择想要编辑的水印，然后更改水印信息和选项。
- 4 单击**更新**，保存更改内容。
- 5 单击**确定**，直至退出打印窗口。

删除水印

- 1 要从软件应用程序更改打印设置，请访问打印机属性。请参见第 7 页中的“打印文档”。
- 2 打开**其它功能**选项卡，单击水印区域的**编辑**按钮。显示**编辑水印**窗口。
- 3 从**当前水印**列表中选择想要删除的水印，然后单击**删除**。
- 4 单击**确定**，直至退出打印窗口。

使用覆盖页

什么是覆盖页？

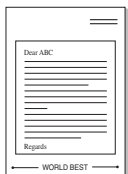

覆盖页是指作为一种特殊文件格式存储在计算机硬盘中的文字或图像，它可以打印在任何文件上。覆盖页常用于替换预印的表格和信头纸。您可以不使用预印的信头纸，而是创建一个包含与目前信头完全相同的信息的覆盖页。要打印带公司信头的信函，您不需在打印机中装入预印信头纸。您只需告诉打印机在文件上打印信头覆盖。

创建新的覆盖页

要使用页面覆盖，必须创建新的包含所需徽标或图像的页面覆盖。

- 1 创建或打开包含要用于新页面覆盖的文本或图像的文档。将这些项目置于打印覆盖页时所需的位置。
- 2 要将文档保存为覆盖页，请访问打印机属性。请参见第 7 页中的“打印文档”。
- 3 单击**其它功能**选项卡，然后在**覆盖页**区域单击**编辑**按钮。
- 4 在编辑覆盖页窗口，单击**创建覆盖页**。
- 5 在创建覆盖页窗口的**文件名**框中，键入最多 8 个字符的名称。如果需要，请选择目标路径。（默认值为 C:\Formover）。
- 6 单击**保存**。该名称即会出现在**覆盖列表**框中。
- 7 单击**确定**或**是**完成创建。
文件并不打印出来。而是储存在电脑的硬盘上。

注意：覆盖页文档尺寸必须与带覆盖页打印的文档尺寸相同。请勿创建带水印的覆盖页。

使用覆盖页

创建覆盖页后，即可将其与文档一起打印。打印带覆盖页的文档：

- 1 创建或打开要打印的文件。
- 2 要从软件应用程序更改打印设置，请访问打印机属性。请参见第 7 页中的“打印文档”。
- 3 单击**其它功能**选项卡。
- 4 从**覆盖页**下拉列表框中选择所需要的覆盖页。
- 5 如果所需的覆盖页文件未在**覆盖页**列表中出现，请单击**编辑**按钮和**加载覆盖页**，然后选择覆盖页文件。
如果要使用的覆盖页文件存储在外部，也可以在访问此**加载覆盖页**窗口时加载此文件。
选择文件之后，单击**打开**。该文件即会出现在**覆盖列表**框中，可供您进行打印。从**覆盖列表**框中选择覆盖页。

- 6 如果需要，请单击**打印时确认页面覆盖**。如果该框被选中，每次提交文件打印时都会出现一个信息窗口，要求您确认是否要在文件上打印覆盖。
如果未选中此框而又选择了覆盖页，那么覆盖页将自动与您的文档一起打印。
- 7 单击**确定**或**是**，直到开始打印。
所选的覆盖页会与打印作业一起下载，打印在您的文件上。

注意：覆盖页文档与将使用覆盖页打印的文档的分辨率必须相同。

删除覆盖页

可以删除不再使用的页面覆盖。

- 1 在打印机属性窗口中，单击**其它功能**选项卡。
- 2 在**覆盖页**区域单击**编辑**按钮。
- 3 从**覆盖列表**框中选择要删除的覆盖页。
- 4 单击**删除覆盖页**。
- 5 出现确认消息窗口时，请单击**是**。
- 6 单击**确定**，直至退出打印窗口。

4

本地共享打印机

您可以将打印机直接连接至选定的计算机，该计算机在网络中被称为“主机”。

以下步骤适用于 Windows XP。有关其他 Windows 操作系统的信息，请参考相应的 Windows 用户指南或联机帮助。

注意：

- 检查操作系统是否与您的打印机兼容。请参阅“打印机用户指南”中“打印机规格”的“操作系统兼容性”一节。
- 如果需要了解打印机的确切名称，可以检查随机提供的光盘。

设置主机计算机

- 1 启动 Windows。
- 2 从**开始**菜单选择**打印机和传真**。
- 3 双击**打印机驱动程序图标**。
- 4 在**打印机**菜单中，选择**共享**。
- 5 单击**共享打印机框**。
- 6 填写**共享名称**字段并单击**确定**。

设置客户计算机

- 1 右键单击 Windows 的**开始**按钮，然后选择**资源管理器**。
- 2 在左列中打开网络文件夹。
- 3 单击共享名称。
- 4 从**开始**菜单选择**打印机和传真**。
- 5 双击**打印机驱动程序图标**。
- 6 在**打印机**菜单中，选择**属性**。
- 7 从**端口**选项卡中，单击**添加端口**。
- 8 选择**本地端口**，然后单击**新端口**。
- 9 用共享名称填充**输入端口名字段**。
- 10 单击**确定**，然后单击**关闭**。
- 11 单击**应用**，然后单击**确定**。

5 使用 Smart Panel

Smart Panel（智能面板）是一个应用程序，可以监视和通知您打印机的状态，还允许您自定义打印机设置。Smart Panel 应用程序在安装打印软件时自动安装。

注意：

- 要使用该应用程序，需要：
 - Windows 98 或更高版本（Windows NT 4.0 只用于支持网络打印的打印机。）要查看与打印机兼容的操作系统，请参阅打印机用户指南中的打印机规格。
 - 对于 HTML 帮助文件中的 flash 动画，需要 Internet Explorer 版本 5.0 或更高。
- 如果需要了解打印机的确切名称，您可以检查打印机提供的光盘。

了解 Smart Panel

如果打印时发生错误，Smart Panel 自动出现并显示错误。您也可以从 Windows 任务栏中手动运行 Smart Panel。在 Windows 任务栏中双击 Smart Panel（智能面板）图标。

双击此图标。

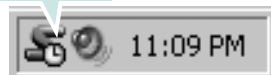

或，从开始菜单选择**程序**或**所有程序** → **打印机驱动程序名称** → **Smart Panel**。

注意：

- 如果您已经安装多个 Samsung 打印机，根据要使用的相应 Smart Panel，首先选择相应的打印机型号。右键单击 Windows 任务栏中的 Smart Panel（智能面板）图标，然后选择**打印机名称**。
- 根据使用的打印机的不同，Smart Panel（智能面板）窗口和软件用户指南的内容可能不同。

Smart Panel 应用程序显示打印机的当前状态和各种信息，允许您更改设置和碳粉盒中剩余的碳粉量。

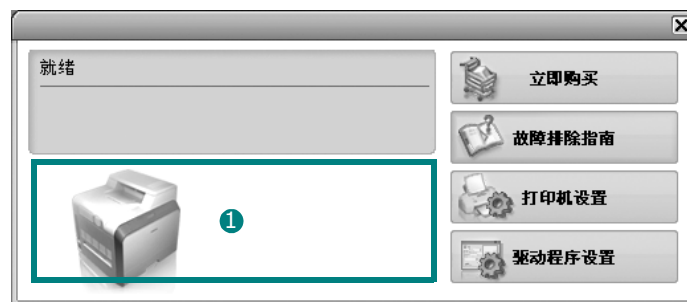

① 碳粉量

您可以查看碳粉盒中的剩余碳粉量。根据使用的打印机的不同，窗口上方显示的打印机和碳粉盒数量可能不同。

立即购买

您可以在线订购碳粉盒替换部件。

故障排除指南

您可以查阅“帮助”来解决问题。

驱动程序设置

您可以使用打印机属性窗口，该窗口允许您访问使用打印机时所需的所有打印机选项。详细信息，第 8 页中的打印机设置。

打开《故障排除指南》

使用《故障排除指南》可以查看错误状态的解决方案。

右键单击 Windows 任务栏中的 Smart Panel（智能面板）图标并选择**故障排除指南**。

更改 Smart Panel 程序设置

右键单击 Windows 任务栏中的 Smart Panel（智能面板）图标并选择**选项**。

打开以下窗口。

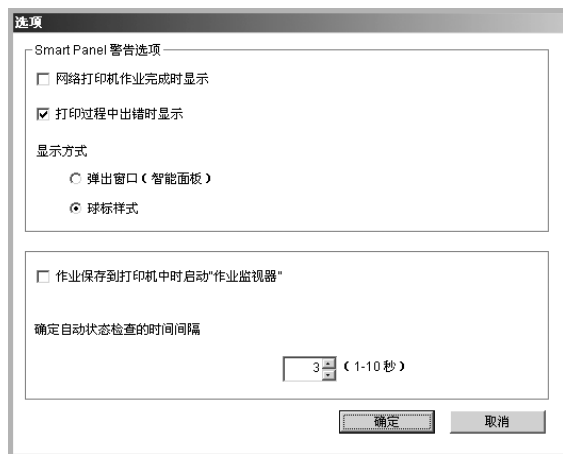

- **网络打印机作业完成时显示：** 作业完成时，计算机显示智能面板弹出窗口或气球。*（只适用于支持网络打印的打印机。）*
- **打印过程中出错时显示：** 打印期间发生错误时，计算机显示智能面板弹出窗口或气球。
- **显示方式：** 您可以选择计算机显示消息的方式。如果选择**弹出窗口（智能面板）**，消息将在智能面板弹出窗口中显示。
- **作业保存到打印机时启动“作业监视器”：** 如果将打印作业存储在打印机的硬盘上，计算机将打开作业监视窗口。*（仅适用于支持网络打印的具有内置硬盘的打印机。）*
- **确定自动状态检查的时间间隔：** 计算机将定期更新打印机状态。将值设定在 1 秒附近时，会导致计算机更为频繁的检测打印状态，因此可以对任意打印错误作出更快速的响应。

6

扫描

使用本机器可以将图片和文本扫描为计算机中的数字文件。然后，可以使用或电子邮件发送文件、将文件发布在网站上或将其创建为可用 Samsung SmarThru 软件或 WIA 驱动程序打印的项目。

本章内容包括：

- 使用 Samsung SmarThru 扫描
- 使用 TWAIN 软件扫描
- 使用 WIA 驱动程序扫描

注意：

- *检查“操作系统”是否与您的打印机兼容。请参见您的“打印机用户指南”中“打印机规格”的“OS 兼容性”一节。*
- *可通过随附的光盘检查您的打印机的名称。*
- *可达到的最大分辨率取决于多种因素，包括计算机速度、可用磁盘空间、内存、扫描的图像大小以及位深度设置。因此，根据系统和扫描内容的不同，您可能无法以特定分辨率进行扫描，尤其是在使用增强 dpi 时。*

使用 Samsung SmarThru 扫描

Samsung SmarThru 是随机附带的软件。SmarThru 使您能够轻而易举地完成扫描。

注意：您可以在 Windows 98 或更高的操作系统中使用 SmarThru4。

卸载 Samsung SmarThru

注意：开始卸载前，确认计算机上所有应用程序已关闭。

- 1 从启动菜单中选择**程序**。
- 2 选择 **SmarThru 4**，然后选择**卸载 SmarThru 4**。
- 3 如果计算机请求确认，请单击**确定**。
- 4 单击**完成**。

可能会提示您重新启动计算机。此时，您必须关闭计算机然后再重新启动，才能保存所作更改。

使用 Samsung SmarThru

按以下步骤使用 SmarThru 开始扫描：

- 1 确认本机和计算机都已打开并且连接正确。
- 2 将照片或文件放在文档扫描玻璃板或 ADF 上。
- 3 安装 Samsung SmarThru 后，会在桌面上看到 **SmarThru 4** 图标。双击 **SmarThru 4** 图标。

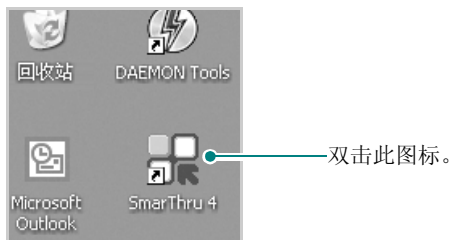

SmarThru 4 窗口打开。



● 扫描至

可以扫描图像并将其保存到应用程序或文件夹、用电子邮件发送、或在网站上发布。

● 图像

可以编辑已保存为图形文件的图像并将其发送到选定的应用程序或文件夹、用电子邮件发送、或在网站上发布。

● 复印

可以复印具有专业质量的副本。如果机器支持，可以制作黑白或彩色图像副本；并且可自定义复印设置。

● 打印

可以打印已保存的图像。如果机器支持，可以用黑白或彩色模式打印图像。

● 传真

允许您传真已保存在计算机中的图像或文件。当您的机器支持传真功能时此选项可用。

- 4 单击**扫描至**。**扫描至**菜单栏出现在 SmarThru 4 窗口中。



扫描至允许您使用下列服务：

● 应用程序

扫描图像并将其放入图像编辑器应用程序内，如画笔或 Adobe Photoshop。

● 电子邮件

扫描图像并用电子邮件发送。可以扫描图像、预览并用电子邮件发送。

注意：要通过电子邮件发送图像，必须要有已经利用您的电子邮件帐户设置的邮件客户端程序，如 **Outlook Express**。

● 文件夹

扫描图像并将其存入文件夹。可以扫描图像、预览并将图像存入选择的文件夹。

● OCR

扫描图像并进行文本识别。可以扫描图像、预览并将图像发送到 OCR 程序进行文本识别。

用于 OCR 的推荐扫描选项

分辨率：200 或 300 dpi

图像类型：灰度或黑白

● Web

扫描图像、预览并用为要发布的图像指定的文件格式发布到网站。

● 设置

自定义**扫描至**基本功能的设置。可以自定义**应用程序**、**电子邮件**、**OCR** 和 **Web** 等功能的设置。

- 5 单击所需作业对应的服务图标。
- 6 SmarThru 4 针对选定服务打开。调整扫描设置。
- 7 要开始扫描，请单击**扫描**。

注意：如果要取消扫描作业，请单击**取消**。

使用屏幕帮助文件

有关 SmarThru 的更多信息，请单击窗口右上角的 。SmarThru 的帮助窗口打开，从中可查看 SmarThru 程序提供的屏幕帮助。

使用 TWAIN 软件扫描

如果要使用其它软件进行扫描，需要使用 TWAIN 兼容软件，例如 Adobe PhotoDeluxe 或 Adobe Photoshop。第一次用本机扫描时，请在应用程序中选择此软件作为 TWAIN 源。

基本扫描过程包括以下步骤：

- 1 确认本机和计算机都已打开并且连接正确。
- 2 将文档正面朝上装入 ADF。
或者
将单页文档正面朝下放在文档扫描玻璃板上。
- 3 打开应用程序，例如 PhotoDeluxe 或 Photoshop。
- 4 打开 TWAIN 窗口并设置扫描选项。
- 5 扫描并保存扫描的图像。

注意：您需要按照有关获取图像的程序说明进行操作。请参照应用程序的用户指南。

使用 WIA 驱动程序扫描

本机还支持用 Windows Image Acquisition (WIA) 驱动程序扫描图像。WIA 是 Microsoft® Windows® XP 提供的标准组件之一，可与数码相机和扫描仪协同工作。与 TWAIN 驱动程序不同，无需使用其它软件，WIA 驱动程序就可用于扫描和轻松处理图像。

注意：WIA 驱动程序只能用于具有 USB 端口的 Windows XP 系统。

- 1 将文档正面朝上装入 ADF。
或者
将单页文档正面朝下放在文档扫描玻璃板上。
- 2 从桌面窗口的**启动**菜单中，选择**设置、控制面板**，然后选择**扫描仪和照相机**。
- 3 双击**打印机驱动程序**图标。将启动扫描仪和照相机向导。
- 4 选择扫描首选项并单击**预览**查看首选项对图片的作用效果。



- 5 单击**下一步**。
- 6 输入图片名称，然后选择保存图片的文件格式和目标位置。
- 7 将图片复制到计算机后，请按屏幕上的说明编辑图片。

注意：如果需要取消扫描作业，请按“扫描仪和照相机向导”中的“取消”按钮。

7 在 Linux 中使用打印机

您可以在 Linux 环境中使用本机。

本章内容包括：

- 入门
- 安装 MFP 驱动程序
- 使用 MFP Configurator
- 配置打印机属性
- 打印文档
- 扫描文档

入门

随机附带的光盘带有 Samsung 的 MFP 驱动程序包，从 Linux 计算机使用本机时需要使用这些驱动程序。

Samsung 的 MFP 驱动程序包含有打印机和扫描仪驱动程序，支持文档的打印和图像的扫描。此程序包中还提供功能强大的应用程序，用于配置机器及进一步处理扫描的文档。

在 Linux 系统中安装驱动程序后，驱动程序包还允许通过快速 ECP 并行端口和 USB 同时监控多台 MFP 设备。之后，可以对获得的文档执行以下操作：编辑、在同一台本地 MFP 或网络打印机上打印、用电子邮件发送、上载到 FTP 站点或传输到外部 OCR 系统。

MFP 驱动程序包带有智能、灵活的安装程序。不必搜索 MFP 软件可能需要的其它组件：所有必需的程序包都会载入系统并自动安装；许多最流行的 Linux 克隆程序都有此功能。

安装 MFP 驱动程序

系统要求

支持的操作系统

- Redhat 7.1 及更高版本
- Linux Mandrake 8.0 及更高版本
- SuSE 7.1 及更高版本
- Caldera OpenLinux 3.1 及更高版本
- Turbo Linux 7.0 及更高版本
- Slackware 8.1 及更高版本

建议的硬件要求

- Pentium IV 1 GHz 或更高
- RAM 256 MB 或更高
- HDD 1 GB 或更高

注意：

- 还有必要留出 300 MB 或更大的交换区，用以处理较大的扫描图像。
- Linux 扫描仪驱动程序支持最高的光学分辨率。请参见您的“打印机用户指南”中“规格”的扫描仪和复印机一节。
- **可通过随附的光盘检查您的打印机的名称。**

软件

- Linux Kernel 2.4 或更高版本
- Glibc 2.2 或更高版本
- CUPS
- SANE

安装 MFP 驱动程序

- 1 确认已将机器连接到计算机。打开计算机和机器的电源。
- 2 出现 Administrator Login（管理员登录）窗口时，在 Login（登录）字段中键入 `root` 并输入系统密码。

注意：您必须登录为 `super user (root)` 来安装打印机驱动程序。如果您不是超级用户，请咨询系统管理员。

- 3 插入打印机软件光盘。光盘会自动运行。

如果光盘不自动运行，请单击桌面底部的  图标。出现 Terminal（终端）屏幕时，键入：

```
[root@localhost root]#cd /mnt/cdrom/Linux  
[root@localhost root]#./install.sh
```

注意：如果已安装并配置自动运行软件包，安装程序会自动运行。

- 4 单击 **Install（安装）**。
- 5 出现欢迎屏幕时，单击 **Next（下一步）**。



- 6 安装完毕后，单击 **Finish（完成）**。

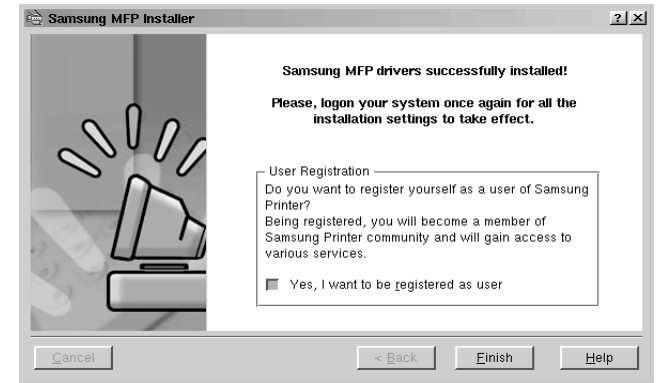

安装程序将 MFP Configurator（MFP 配置器）桌面图标和 Samsung MFP 程序组添加到系统菜单，以方便使用。如果有问题，请参考屏幕帮助。通过系统菜单或 MFP Configurator（MFP 配置器）、Image Editor（图像编辑器）等驱动程序包窗口应用程序均可访问联机帮助。

卸载 MFP 驱动程序

- 1 出现 Administrator Login（管理员登录）窗口时，在 Login（登录）字段中键入 `root` 并输入系统密码。

注意： 您必须登录为 `super user (root)` 来安装打印机驱动程序。如果您不是超级用户，请咨询系统管理员。

- 2 插入打印机软件光盘。光盘会自动运行。

如果光盘不自动运行，请单击桌面底部的  图标。出现 Terminal（终端）屏幕时，键入：

```
[root@localhost root]#cd /mnt/cdrom/Linux  
[root@localhost root]#./install.sh
```

注意： 如果已安装并配置自动运行软件包，安装程序会自动运行。

- 3 单击 **Uninstall（卸载）**。

- 4 单击 **Next（下一步）**。

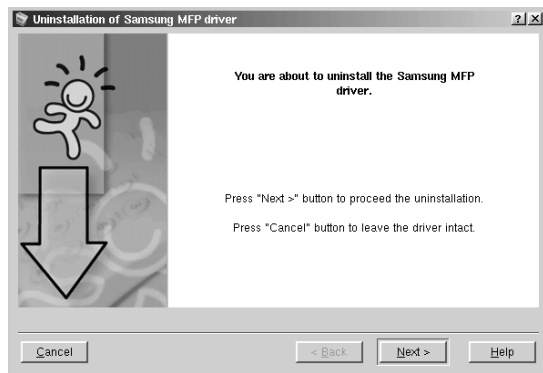

- 5 单击 **Finish（完成）**。

使用 MFP Configurator

MFP Configurator（MFP 配置器）是主要用于配置 MFP 设备的工具。由于 MFP 设备集打印机和扫描仪于一身，MFP Configurator（MFP 配置器）的选项在逻辑上也是按打印机和扫描仪功能的组合的。此外，它还有一个特殊的 MFP 端口选项，用于管理通过单一 I/O 通道对 MFP 打印机和扫描仪的访问。

安装 MFP 驱动程序后（请参见第 23 页），桌面上会自动创建 MFP Configurator（MFP 配置器）图标。

打开 MFP Configurator

- 1 双击桌面上的 **MFP Configurator（MFP 配置器）**。

也可以单击 Startup Menu（开始菜单）图标，然后选择 **Samsung MFP**，再选择 **MFP Configurator（MFP 配置器）**。

- 2 按 Modules（模块）窗格中的各按钮可以转到相应的配置窗口。



单击 **Help（帮助）** 可以使用屏幕帮助。

- 3 更改配置后，单击 **Exit（退出）**，关闭 MFP Configurator（MFP 配置器）。

打印机配置

打印机配置有两个选项卡：**Printers（打印机）**和**Classes（类别）**。

打印机选项卡

单击 MFP Configurator（MFP 配置器）窗口左侧的打印机图标按钮可查看当前系统的打印机配置。

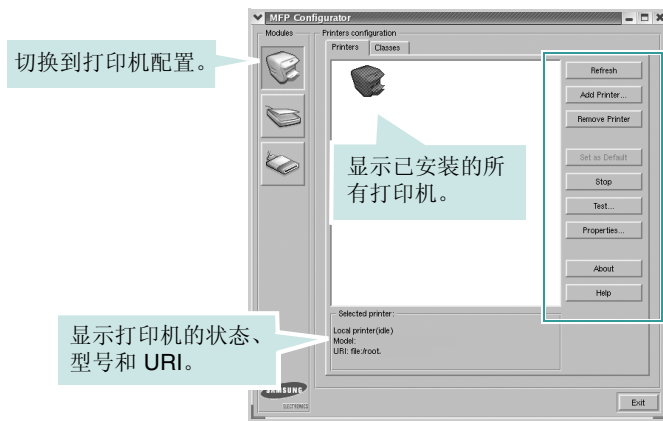

可使用以下打印机控制按钮：

- **Refresh（刷新）**：更新可用打印机列表。
- **Add Printer（添加打印机）**：可用于添加新打印机。
- **Remove Printer（删除打印机）**：删除选择的打印机。
- **Set as Default（设为默认）**：将当前打印机设置为默认打印机。
- **Stop/Start（停止/启动）**：停止/启动打印机。
- **Test（测试）**：可用于打印测试页，以检查机器是否工作正常。
- **Properties（属性）**：可用于查看并更改打印机属性。有关详细信息，请参见第 27 页。

类别选项卡

Classes（类别）选项卡显示可用打印机类别的列表。



- **Refresh（刷新）**：更新类别列表。
- **Add Class（添加类别）...**：可用于添加新打印机类别。
- **Remove Class（删除类别）**：删除选择的打印机类别。

扫描仪配置

在此窗口中，可监控扫描仪设备的活动、查看已安装的 Samsung MFP 设备列表、更改设备属性以及扫描图像。

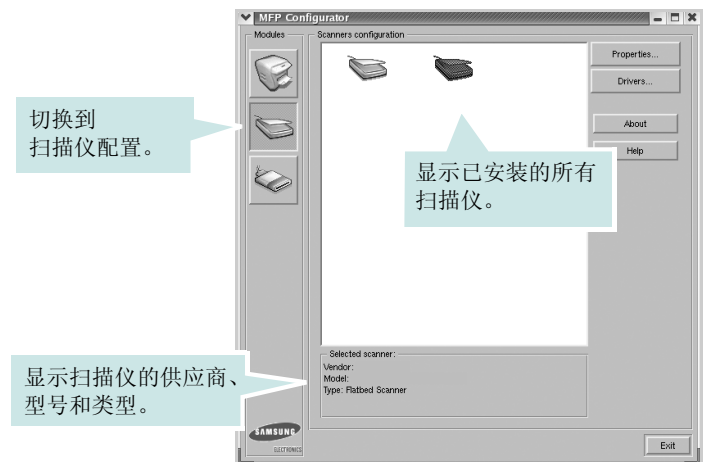

- **Properties（属性）**：可用于更改扫描属性及扫描文档。请参见第 29 页。
- **Drivers（驱动程序）...**：可用于监控扫描驱动程序的活动。

MFP 端口配置

在此窗口中，可查看可用 MFP 端口的列表、检查每个端口的状态，还可以在占用某端口的作业因故终止时释放陷于繁忙状态的端口。

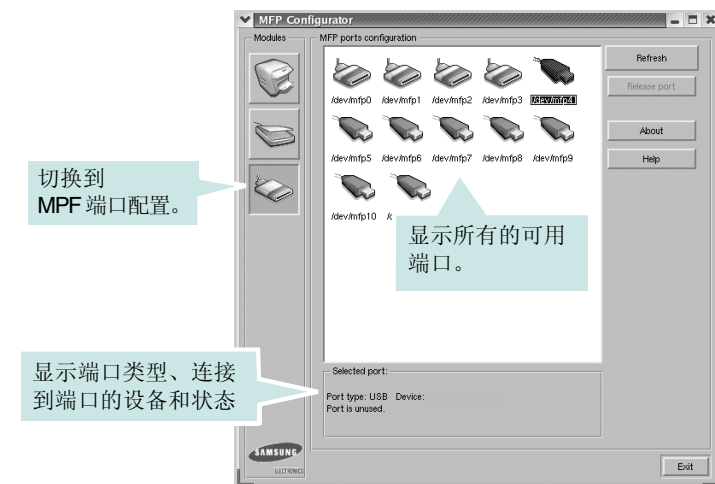

- **Refresh (刷新)**：更新可用端口列表。
- **Release port (释放端口)**：释放选定端口。

在打印机和扫描仪间共享端口

机器可以通过并行端口或 USB 端口连至主机。由于 MFP 设备集多个设备（打印机和扫描仪）于一身，因此有必要妥善安排各“消耗者”应用程序通过单一 I/O 端口访问这些设备。

Samsung MFP 驱动程序包拥有合适的端口共享机制，可供 Samsung 打印机和扫描仪驱动程序使用。各驱动程序通过所谓的 MFP 端口为各自的设备分配地址。任何 MFP 端口的当前状态都可通过 MFP Ports Configuration (MFP 端口配置) 查看。端口共享功能会在 MFP 设备的一个功能块处于使用状态时，限制对其它功能块的访问。

在系统中安装新的 MFP 打印机时，强烈建议使用 MFP Configurator (MFP 配置器)。此时，系统会提示您为新设备选择 I/O 端口。此选项将提供对 MFP 功能最合适的配置。MFP 扫描仪的 I/O 端口由扫描仪驱动程序自动选择，因此会默认应用合适的设置。

配置打印机属性

利用 Printers configuration (打印机配置) 提供的 Properties (属性) 窗口，可以更改本机作为打印机时的各种属性。

- 1 打开 MFP Configurator (MFP 配置器)。如有必要，请转至 Printers configuration (打印机配置)。
- 2 在可用打印机列表中选择本机，然后单击 **Properties (属性)**。
- 3 Printer Properties (打印机属性) 窗口打开。

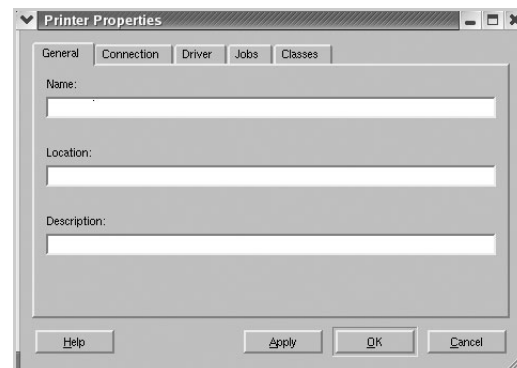

窗口顶部会显示以下五个选项卡：

- **General (一般)**：可用于更改打印机位置和名称。在此选项卡输入的名称会显示在 Printers configuration (打印机配置) 的打印机列表中。
 - **Connection (连接)**：可用于查看或选择其它端口。如果在使用中将打印机端口从 USB 改为并行或从并行改为 USB，都必须在此选项卡重新配置打印机端口。
 - **Driver (驱动程序)**：可用于查看或选择其它打印机驱动程序。单击 **Options (选项)**，可以设置默认设备选项。
 - **Jobs (作业)**：显示打印作业列表。单击 **Cancel job (取消作业)** 可取消所选作业，选中 **Show completed jobs (显示完成的作业)** 复选框可以在作业列表中查看以前的作业。
 - **Classes (类别)**：显示打印机所属的类别。单击 **Add to Class (添加至类别)**，可将打印机添加到具体的类别；单击 **Remove from Class (从类别删除)**，可从选定的类别删除打印机。
- 4 单击 **OK (确定)**，应用更改并关闭 Printer Properties (打印机属性) 窗口。

打印文档

从应用程序打印

利用 Common UNIX Printing System (通用 UNIX 打印系统, CUPS), 可以从许多 Linux 应用程序进行打印。本机支持从任何此类应用程序进行打印。

- 1 在正使用的应用程序中, 选择 **File (文件)** 菜单中的 **Print (打印)**。
- 2 使用 **lpr** 直接选择 **Print (打印)**。
- 3 在 **Samsung LPR** 窗口中, 从 **Printer (打印机)** 列表选择机器的型号, 然后单击 **Properties (属性)**。

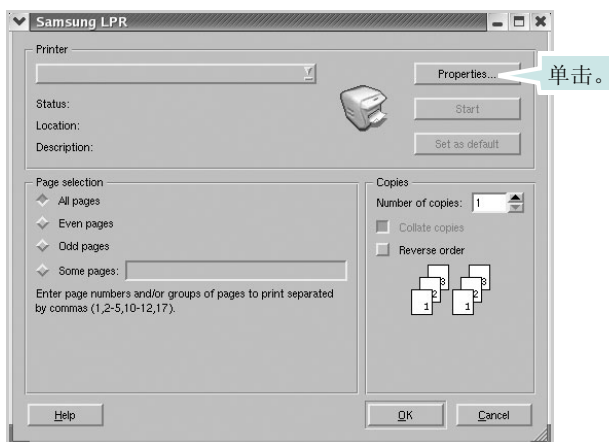

- 4 更改打印机和打印作业属性。

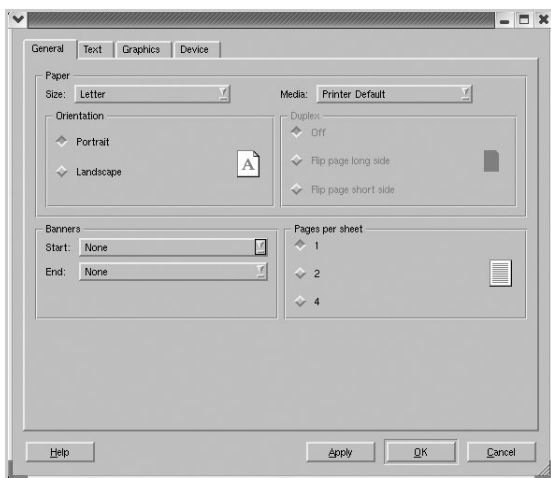

窗口顶部显示以下四个选项卡。

- **General (一般)**: 可用于更改纸张尺寸、纸张类型和文档方向, 可以启用双面打印功能、添加开始和结束标志、更改每张纸上的打印页数。
- **Text (文本)**: 可用于指定页边距和设置文本选项, 如间隔或栏数。

- **Graphics (图形)**: 可用于设置打印图像/文件时使用的图像选项, 如颜色选项、图像尺寸或图像位置。
- **Device (设备)**: 可用于设置打印分辨率、纸张来源和目标。

- 5 单击 **OK (确定)**, 应用更改并关闭 **scx6x20** 的 **Properties (属性)** 窗口。
- 6 单击 **Samsung LPR** 窗口中的 **OK (确定)**, 开始打印。
- 7 出现 **Printing (打印)** 窗口, 用于监控打印作业的状态。要中止当前作业, 请单击 **Cancel (取消)**。

打印文件

利用标准的 CUPS 方法(直接从命令行接口打印), 可以在 **Samsung MFP** 设备上打印多种不同类型的文件。CUPS **lpr** 实用程序拥有此项功能。但驱动程序包不包含标准 **lpr** 工具, 取而代之的是更为用户友好的 **Samsung LPR** 程序。

打印文档文件:

- 1 在 Linux shell 命令行中键入 **lpr <file_name>**, 然后按 **Enter** 键。出现 **Samsung LPR** 窗口。

仅键入 **lpr** 并按下 **Enter** 键时, 会先出现 **Select file(s) to print (选择要打印的文件)** 窗口。只需选择要打印的文件, 然后单击 **Open (打开)**。

- 2 在 **Samsung LPR** 窗口, 从列表中选择打印机, 然后更改打印机属性和打印作业属性。
有关属性窗口的详细信息, 请参见第 28 页。
- 3 单击 **OK (确定)** 开始打印。

扫描文档

可用 MFP Configurator (MFP 配置器) 窗口扫描文档。

- 1 双击桌面上的 MFP Configurator (MFP 配置器)。
- 2 单击  按钮, 转换到 Scanners Configuration (扫描仪配置)。
- 3 从列表中选择扫描仪。

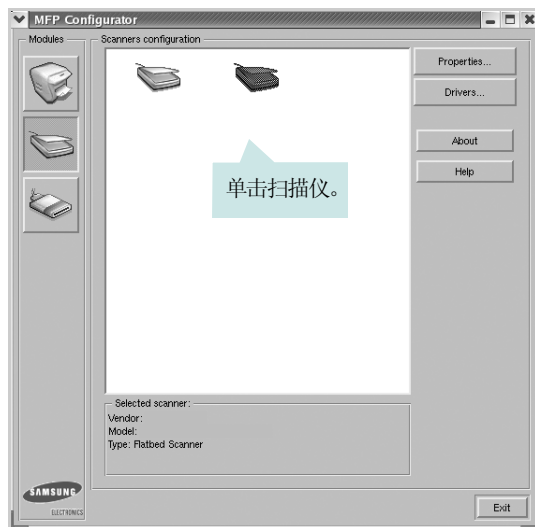

如果只有一台 MFP 设备与计算机连接并已打开, 扫描仪会出现在列表中并被自动选中。

如果有两台或更多扫描仪与计算机连接, 可以随时选择使用任何一台扫描仪。例如, 第一台扫描仪正在进行采集时, 可以选择第二台扫描仪、设置设备选项并同时开始图像采集。

注意: Scanners configuration (扫描仪配置) 中出现的扫描仪名称可与设备名不同。

- 4 单击 **Properties (属性)**。
- 5 将要扫描的文档正面朝上放入 ADF (自动进纸器) 或正面朝下放在文档扫描玻璃板上。
- 6 在 Scanner Properties (扫描仪属性) 窗口中, 单击 **Preview (预览)**。

扫描仪扫描文档, 图像预览出现在预览窗格中。



- 7 更改 Image Quality (图像质量) 和 Scan Area (扫描区) 部分的扫描选项。

- **Image Quality (图像质量):** 可用于选择图像的颜色组合及扫描分辨率。
- **Scan Area (扫描区):** 可用于选择页面尺寸。可以使用 **Advanced (高级)** 按钮手动设置页面尺寸。

如果要使用预设扫描选项设置中的一种, 请从 **Job Type (作业类型)** 下拉列表中选择。有关预设 **Job Type (作业类型)** 设置的详细信息, 请参见第 30 页。

单击 **Default (默认)**, 可以恢复扫描选项的默认设置。

- 8 完成后, 单击 **Scan (扫描)** 开始扫描。
窗口左下角出现状态栏, 指示扫描进度。要取消扫描, 请单击 **Cancel (取消)**。
- 9 扫描的图像出现在新的 Image Editor (图像编辑器) 窗口中。

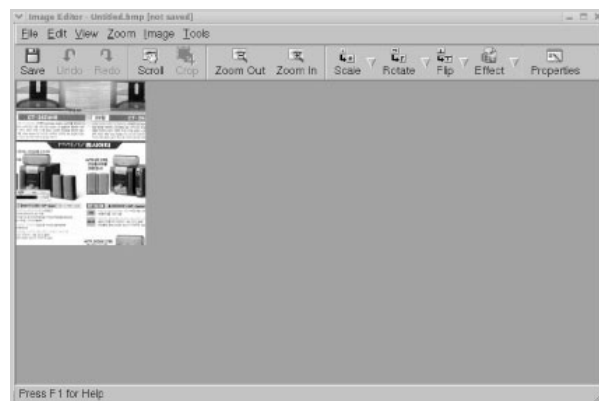

如果要编辑扫描的图像, 请使用工具栏。有关编辑图像的更多详细信息, 请参见第 30 页。

10 完成后，单击工具栏上的 **Save**（保存）。

11 选择要保存图像的文件目录，然后输入文件名。

12 单击 **Save**（保存）。

添加作业类型设置

可以保存扫描选项设置，以备将来扫描时使用。

保存新的 Job Type（作业类型）设置：

1 从 Scanner Properties（扫描仪属性）窗口更改选项。

2 单击 **Save As**（另存为）。

3 输入该设置的名称。

4 单击 **OK**（确定）。

该设置即加入 Saved Settings（保存设置）下拉列表中。

保存下一项扫描作业的 Job Type（作业类型）设置：

1 从 Job Type（作业类型）下拉列表中选择要使用的设置。

2 单击 **Save**（保存）。

下次打开 Scanner Properties（扫描仪属性）窗口时，系统会为扫描作业自动选择保存的设置。

删除 Job Type（作业类型）设置：

1 从 Job Type（作业类型）下拉列表中选择要删除的设置。

2 单击 **Delete**（删除）。







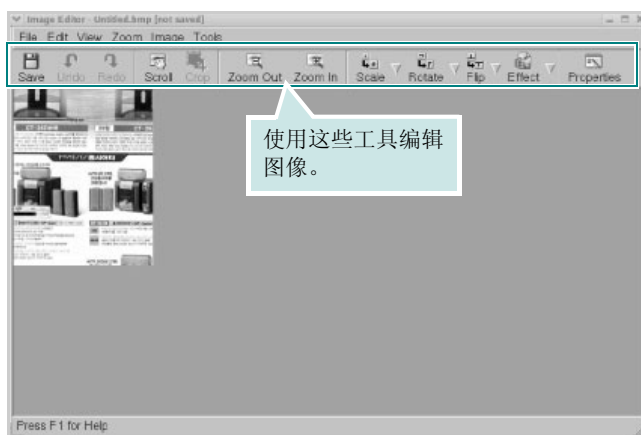





系统从列表删除该设置。

使用图像编辑器

Image Editor（图像编辑器）窗口中有用于编辑扫描图像的菜单命令和工具。



可以使用以下工具编辑图像：

工具	功能
	保存图像。
	取消上一操作。
	恢复取消的操作。
	可用于滚动浏览图像。
	裁剪选定的图像区域。
	缩小图像。
	放大图像。
	可用于缩放图像尺寸；您可以手动输入尺寸或设置按比例、垂直或水平缩放的比率。
	可用于旋转图像；您可以从下拉列表选择度数。
	可用于垂直或水平翻转图像。
	可用于调节图像的亮度或对比度，或将图像反白。
	显示图像属性。

有关 Image Editor（图像编辑器）程序的更多详细信息，请参考屏幕帮助。

8

在 Macintosh 中使用本款打印机

本款打印机支持内置 USB 接口或 10/100 Base-TX 网卡的 Macintosh 系统。从 Macintosh 计算机打印文件时，可以通过安装 PPD 文件来使用 CUPS 驱动程序。

注意：有些打印机不支持网络接口。请参见您的“打印机用户指南”中的“打印机规格”部分，确定您的打印机是否支持网络接口。

本章内容包括：

- 为 Macintosh 安装软件
- 安装打印机
- 打印
- 扫描

为 Macintosh 安装软件

打印机随附的光盘提供 PPD 文件，允许您使用 CUPS 驱动程序或 Apple LaserWriter 驱动程序（仅当所使用的打印机支持 PostScript 驱动程序时才可用）以便在 Macintosh 计算机上打印。

它还为您提供 Twain 驱动程序，可在 Macintosh 计算机上进行扫描。在安装打印机软件之前请确认以下各项：

项目	要求
操作系统	Mac OS 10.3.x 或更高版本
RAM	128 MB
磁盘可用空间	200 MB

安装打印机驱动程序

- 1 确认已将打印机连接到计算机。打开电脑和打印机的电源。
- 2 把随打印机提供的光盘放入光驱之中。
- 3 双击 Macintosh 桌面上出现的 **CD-ROM** 图标。
- 4 双击 **MAC_Installer**（安装程序）文件夹。
- 5 双击 **MAC_Print**（打欲机）文件夹。
- 6 双击 **Samsung SPL2 Installer**（Samsung SPL2 安装程序）图标。
- 7 输入密码并单击 **OK**（确定）。
- 8 将打开“Samsung SPL Installer”窗口。依次单击 **Continue**（继续）和 **Continue**（继续）。
- 9 选择 **Easy Install**（简易安装），然后单击 **Install**（安装）。
- 10 安装完成后，请单击 **Quit**（退出）。

卸载打印机驱动程序

如果需要将软件升级或者安装失败，都必须先卸载软件。

- 1 把随打印机提供的光盘放入光驱之中。
- 2 双击 Macintosh 桌面上出现的 **CD-ROM** 图标。
- 3 双击 **MAC_Installer**（安装程序）文件夹。
- 4 双击 **MAC_Print**（打欲机）文件夹。
- 5 双击 **Samsung SPL2 Installer**（Samsung SPL2 安装程序）图标。
- 6 输入密码并单击 **OK**（确定）。
- 7 将打开“Samsung SPL Installer”窗口。依次单击 **Continue**（继续）和 **Continue**（继续）。
- 8 选择 **Uninstall**（卸载），然后单击 **Uninstall**（卸载）。
- 9 卸载完毕后，请单击 **Quit**（退出）。

安装扫描驱动程序

- 1 确保将打印机连接到计算机上。开启计算机和打印机。
- 2 将随打印机提供的 CD-ROM 插入 CD-ROM 驱动器。
- 3 双击 Macintosh 桌面上出现的 **CD-ROM** 图标。
- 4 双击 **MAC_Installer**（安装程序）文件夹。
- 5 双击 **MAC_Twain** 文件夹。
- 6 双击 **Samsung ScanThru Installer** 图标。
- 7 输入密码，然后单击 **OK**（确定）。
- 8 单击 **Continue**（继续）。
- 9 单击 **Install**（安装）。
- 10 安装完成后，请单击 **Quit**（退出）。

卸载打印机驱动程序

- 1 将随打印机提供的 CD-ROM 插入 CD-ROM 驱动器。
- 2 双击 Macintosh 桌面上出现的 **CD-ROM** 图标。
- 3 双击 **MAC_Installer**（安装程序）文件夹。
- 4 双击 **MAC_Twain** 文件夹。
- 5 双击 **Samsung ScanThru Installer** 图标。
- 6 输入密码，然后单击 **OK**（确定）。
- 7 单击 **Continue**（继续）。
- 8 从“安装类型”中选择 **Uninstall**（卸载），然后单击 **Uninstall**（卸载）。
- 9 卸载完毕后，请单击 **Quit**（退出）。

安装打印机

依据您在连接打印机和计算机时所使用的电缆 - 网线或 USB 电缆，打印机的设置会有所差异。

为网络连接的 Macintosh

注意：有些打印机不支持网络接口。在连接打印机之前，请参见您的“打印机用户指南”中的“打印机规格”部分，确定您的打印机是否支持网络接口。

- 1 按照第 31 页中的“为 Macintosh 安装软件”上的说明在计算机上安装 PPD 文件和过滤器文件。
- 2 从 **Utilities**（工具）文件夹打开 **Print Setup Utility**（打印设置工具）。
- 3 在 **Printer List**（打印机列表）上单击 **Add**（添加）。
- 4 选择 **IP Printing**（IP 打印）选项卡。
- 5 在 **Printer Address**（打印机地址）字段内输入打印机的 IP 地址。
- 6 在 **Queue Name**（队列名称）字段内输入队列名称。如果无法确定打印服务器上的队列名称，请首先尝试使用默认队列。
- 7 在 **Printer Model**（打印机型号）内选择 **Samsung** 并在 **Model Name**（型号名称）内选择您的打印机。
- 8 单击 **Add**（添加）。
- 9 您的打印机的 IP 地址显示在 **Printer List**（打印机列表）上并被设置为默认打印机。

为 USB 连接的 Macintosh

- 1 按照第 31 页中的“为 Macintosh 安装软件”上的说明在计算机上安装 PPD 文件和过滤器文件。
 - 2 从 **Utilities**（工具）文件夹打开 **Print Setup Utility**（打印设置工具）。
 - 3 在 **Printer List**（打印机列表）上单击 **Add**（添加）。
 - 4 选择 **USB** 选项卡。
 - 5 在 **Printer Model**（打印机型号）内选择 **Samsung** 并在 **Model Name**（型号名称）内选择您的打印机。
 - 6 单击 **Add**（添加）。
- 您的打印机将显示在 **Printer List**（打印机列表）上并被设置为默认打印机。

打印

注意：

- 本“用户指南”中的 Macintosh 打印机属性窗口会因所使用的打印机而异。但是，打印机属性窗口的组成却很类似。
- **可通过随附的光盘检查您的打印机的名称。**

打印文档

从 Macintosh 中打印时，您需要检查所用每个应用程序中的打印机软件设置。按照以下步骤，在 Macintosh 中打印。

- 1 打开 Macintosh 应用程序并选择要打印的文件。
- 2 打开 **File（文件）** 菜单并单击 **Page Setup（页面设置）**（某些应用程序内为 **Document Setup（文档设置）**）。
- 3 选择纸张尺寸、方向、缩放和其它选项，然后请单击 **OK（确定）**。



▲ Mac OS 10.3

- 4 打开 **File（文件）** 菜单并单击 **Print（打印）**。
- 5 选择要打印的份数和页码。
- 6 完成设置选项后，请单击 **Print（打印）**。

更改打印机设置

使用打印机时可以使用其高级打印功能。

在 Macintosh 应用程序中，从 **File（文件）** 菜单中选择 **Print（打印）**。打印机属性窗口中显示的打印机名称可能因所用打印机的不同而有差异。除名称之外，打印机属性窗口中的其它部分基本相同。

布局设置

Layout（布局） 选项卡提供的选项用于调整文档在打印页面上的显示方式。您可以在一张纸上打印多页。

从 **Presets（预设值）** 下拉列表中选择 **Layout（布局）** 以使用下列功能。有关详细信息，请参见下一列中的“在一张纸上打印多页”。



▲ Mac OS 10.3

打印机功能设置

Printer Features (打印机功能) 选项卡提供选择纸张类型和调整打印质量的选项。

从 **Presets (预设值)** 下拉列表中选择 **Printer Features (打印机功能)** 以使用下列功能：

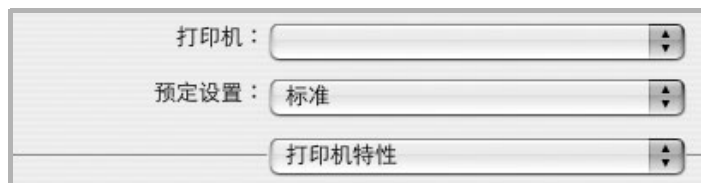

▲ Mac OS 10.3

Paper Type (纸张类型)

确保将 **Paper Type (纸张类型)** 设置为 **Printer Default (打印机默认值)**。如果装入其它类型的打印介质，请选择相应的纸张类型。

Resolution(Quality) / 输出分辨率(质量)

根据打印机型号的不同，能够选择的“分辨率”选项可能也会不同。
您可以选择打印分辨率。设置越高，打印的字符和图像就越清晰。更高的设置也会增加打印文档所需的时间。

在一张纸上打印多页

您可以在一张纸上打印多页。通过此功能打印草稿，可以节省成本。

- 1 在 Macintosh 应用程序中，从 **File (文件)** 菜单中选择 **Print (打印)**。
- 2 选择 **Layout (布局)**。



▲ Mac OS 10.3

- 3 在 **Pages per Sheet (单张纸打印页数)** 下拉列表中选择要在一张纸上打印的页数。
- 4 从 **Layout Direction (布局方向)** 选项中选择页面顺序。
要在纸张上的每页周围打印边框，请从 **Border (边框)** 下拉列表中选择相应选项。
- 5 单击 **Print (打印)**，打印机即会在每张纸的单面打印所选页数。

扫描

如果要使用其它软件进行扫描，需要使用 TWAIN 兼容软件，例如 Adobe PhotoDeluxe 或 Adobe Photoshop。第一次用本机扫描时，请在应用程序中选择此软件作为 TWAIN 源。

基本扫描过程包括以下步骤：

- 把照片或文件放在文档扫描玻璃板或 ADF 上。
- 打开应用程序，例如 PhotoDeluxe 或 Photoshop。
- 打开 TWAIN 窗口并设置扫描选项。
- 扫描并保存扫描的图像。

注意：按程序说明操作，捕获图像。请参照应用程序的《用户指南》。

软件部分

索引

A

- 安装
 - 打印机驱动程序
 - Macintosh 31
 - Windows 4
 - Linux 软件 23

B

- 帮助, 使用 12
- 布局属性, 设置
 - Macintosh 33
 - Windows 8

C

- 从 Macintosh 扫描 35

D

- 打印
 - 从 Linux 28
 - 从 Macintosh 33
 - 从 Windows 7
 - 覆盖页 16
 - 海报 15
 - N-up
 - Macintosh 34
 - Windows 13
 - 适合页面 14
 - 水印 15
 - 缩放 14
 - 文档 7
- 打印分辨率 28
- 打印机分辨率, 设置
 - Macintosh 34
 - Windows 10
- 打印机驱动程序
 - 卸载
 - Macintosh 31
- 打印机驱动程序, 安装
 - Linux 24

打印机软件

- 安装
 - Macintosh 31
 - Windows 4
- 卸载
 - Macintosh 31
 - Windows 6

打印机属性

- Linux 28

- 打印机属性, 设置
 - Macintosh 33
 - Windows 8

F

- 方向, 打印 28
 - Windows 8

分辨率

- 打印 28

覆盖页

- 创建 16
- 打印 16
- 删除 16

G

- 高级打印, 使用 13

H

- 海报, 打印 14

L

- Linux
 - 打印 28
 - 打印机属性 27
 - 驱动程序, 安装 24
 - 扫描 29

M

- Macintosh
 - 安装打印机 32
 - 打印 33
 - 驱动程序
 - 安装 31
 - 卸载 31
 - 扫描 35
- MFP 驱动程序, 安装
 - Linux 24

N

- N-up 打印
 - Windows 13
- n-up 打印
 - Macintosh 34

P

- 偏好设置, 使用 12

Q

- 其它功能属性, 设置 11
- 取消
 - 扫描 22

R

- 软件
 - 安装
 - Macintosh 31
 - Windows 4
 - 系统要求
 - Macintosh 31
 - 卸载
 - Windows 6
 - 重新安装
 - Windows 6

S

扫描

- Linux 29
- SmarThru 20
- TWAIN 22
- WIA 驱动程序 22

设置

- 分辨率
 - Macintosh 34
 - Windows 10
- 黑度 10
- 偏好设置 12
- 省墨 10
- True-Type 选项 10
- 图像模式 10

省墨, 设置 10

水印

- 编辑 15
- 创建 15
- 打印 15
- 删除 15

T

- TWAIN, 扫描 22
- 图形属性, 设置 10

W

- WIA, 扫描 22
- 文档, 打印
 - Macintosh 33
 - Windows 7

X

系统要求

- Linux 23
- Macintosh 31

卸载

- MFP 驱动程序
 - Linux 25

卸载, 软件

- Macintosh 31
- Windows 6

Z

- 纸张尺寸, 设置 9
- 纸张尺寸, 设置
 - 打印 28
- 纸张来源, 设置 28
 - Windows 9
- 纸张类型, 设置
 - Windows 9
- 纸张类型, 设置
 - 打印 28
 - Macintosh 34
- 纸张属性, 设置 9
- 状态监视器, 使用 18

