

# PHOTO EXPRESS™

4.0 版

## 使用手册

友立「我形我速」4.0 中文版使用手册，2001 年 3 月

(C)2001 友立资讯股份有限公司

版权所有。如果未得到友立资讯的书面许可，任何人不得对本出版物的任何内容，以任何方式（不管是电子或机械方式），包括复印、录音、保存于可反复存取的系统或以任何形式翻译成任何语言。

### 软件授权

本文所述及的软件受到本产品附带的授权协议书所保护，该协议书载明此产品的合法及非法使用范围。

### 授权和商标

Ulead Systems, Inc.、Ulead 徽标、我形我速、Ulead Photo Express、Album 均为友立资讯股份有限公司的注册商标。PhotoDisc 版权所有 2000，PhotoDisc。PhotoDisc 是 PhotoDisc, Inc. 的注册商标。本手册中所提及的所有其它注册或未注册的产品名称均属于其所有者所有，在此仅作识别之用。

### 样本文件

程序中光盘中的样本文件仅可作为个人展示及演示文稿之用，不得用于商业目的的复制或分发之用途。

## 友立资讯股份有限公司

### 中国

友立资讯股份有限公司北京代表处

北京市 86-180 号信箱

邮政编码：100086

电话：+86 10 6872 7430

传真：+86 10 6843 5944

<http://www.ulead.com.cn>

E-mail: [info@ulead.com.cn](mailto:info@ulead.com.cn)

### 国际

**Ulead Systems, Inc.**

电话：+886 2 2659 7588

传真：+886 2 2659 7388

E-mail: [info@ulead.com.tw](mailto:info@ulead.com.tw)

# 目录

欢迎使用「我形我速」	4
本版的新功能	4
入门	6
综览	7
自定义外观	9
友立链接	9
「浏览」模式	10
「相片」模式	11
「项目」模式	11
预备	12
从数码图像设备获取相片	12
成批调整	13
编辑	14
选取适当的工具	14
使用选定范围工具	19
选好区域之后	21
介绍对象	21
处理文字	22
改善文字的外观	22
使用绘图与仿制工具	24
「效果」菜单	25
添加装饰	27
相片之外	30
处理模板	30
自定义模板	31
网页工作室	32
日历与计划表	38
计划表	39
墙纸	39
打印与分享	40
打印	40
保存作品	42
分享于 Internet 上	43
词汇表	44
索引	46

## 欢迎使用「我形我速」！

欢迎使用「我形我速」，此超炫工具可让您制作出色的相片与项目，供亲朋好友欣赏。「我形我速」绝不只是简单的图像编辑程序，它可让您以最精彩的方式，展示精彩的创意，例如将平凡无奇的相片转换成别出心裁的艺术贺卡、日历、横幅，甚至还可转成动态的电子贺卡或网页。

在现今的数码时代中，您需要一个软件来帮您自五花八门的设备中获取图像、轻松修改图像，并提供各种传送方式，将它们传给亲友。



## 本版的新功能

本版本的「我形我速」提供了许多全新的功能与工具，下面列出其中几项：

**全新的外观与品味** 重新设计与改进的外观，提供您更大的便利与效率。现在，不管您是要浏览文件与文件夹，或是编辑和改善图像，全都可在「我形我速」工作区内完成。更好的是，您还可选择各式外观图案与背景，自行设计其外观。

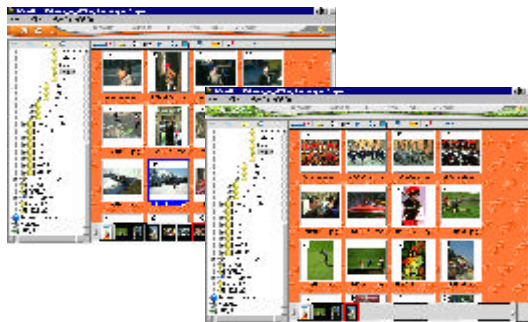



**成批调整** 将常用的修正与调整动作同时应用到多个文件，而非一次处理一个文件。此项功能也可用于转换文件格式。

**动画效果** 创建绝佳的动态图形，并将它放到网页上，或通过电子邮件来分享。您只需任选烟花、万花筒或魔方等预设项目，「我形我速」就会为您完成所有工作。

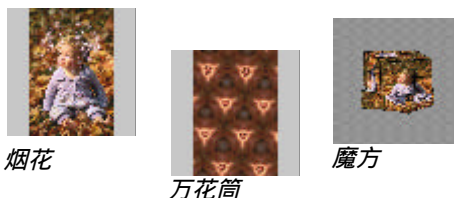

**艾美网** 以艾美网的免费线上相片分享服务来存放自己的线上像册。当您建好个人帐号之后，即可直接在「我形我速」中发布您的相片。



**改进的功能与工具** 许多功能在改进之后效能更高，并增加许多新的工具。



改进的智能选取工具。



新增的打印选项。



新增的文字效果。



新的签名工具。



## 入门

### 安装「我形我速」：

- 1 将「我形我速」光盘放入光驱内。
- 2 当安装程序的画面出现时，按其指示将「我形我速」安装到计算机内。



提醒您：如果您放入光盘后，安装程序并未出现，可双击 Windows 桌面上的「我的电脑」图标，然后双击该光驱的图标。当光驱的窗口打开后，双击 Setup 图标。



(自动运行屏幕将根据「我形我速」的版本而有所不同。)

安装完「我形我速」之后，请花一些时间执行联机注册。在「我形我速」运行时，请选取「帮助」菜单中的「联机注册」；或用 Web 浏览器进入友立网站 (<http://www.ulead.com.cn>)。注册之后，您可享受产品升级、免费下载的优惠，当您碰到任何「我形我速」程序的问题时，也可享有技术支持服务。在执行「我形我速」时，至少需将分辨率设成 800x600，并采用高彩色 (15/16 位) 或真彩色 (24 位) 模式。



### 运行「我形我速」：



- 双击 Windows 桌面上的「我形我速」图标。
- 或是在 Windows 「开始」菜单的「Ulead Photo Express」程序组中选择「Ulead Photo Express」图标。



请记住，如果在执行「我形我速」时碰到任何问题，均可使用快捷工具栏中的「帮助」按钮。您只要按此按钮，当鼠标光标改变时，即可单击有疑问的选项或工具。

## 综览

「我形我速」是一个独立的完整程序，所有的浏览、编辑与制作工作都可在一个屏幕内完成。下面列出了程序窗口的所有主要部件。

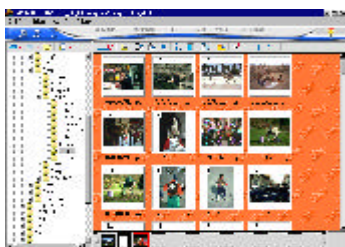

「浏览」模式

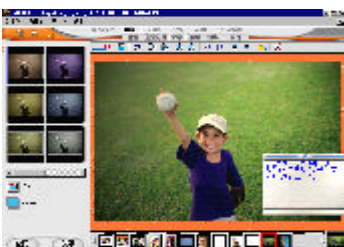

「相片」模式

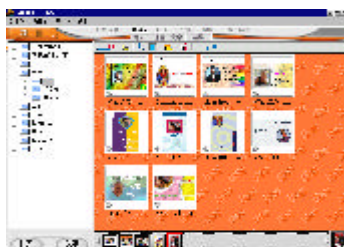

「项目」模式



## 菜单栏

Windows 应用程序内常见的许多命令均出现于此。

文件(F) 编辑(E) 视图(V) 帮助(H)

## 菜单命令栏

列出目前模式可使用的所有命令类别与工具。



## 模式菜单

切换到【浏览】、【相片】和【项目】模式。【浏览】模式可让您查找和整理文件，【相片】模式可进行多数的图像编辑和改善操作。【项目】模式可让您使用模板来制作卡片等作品。



## 快捷工具栏

此处将视目前的模式、命令类别与工具，提供各种有用的命令。



## 选项面板

显示任意功能的各种选项。您可在此区域中设置所有的工具属性。



## 工作区

您可在此处实际地查看与编辑项目。



## 指引提示

单击右上角的灯泡，可打开目前选定功能的指引提示，它可引导您进行基本的功能操作。您可在【文件：参数选择】[F6]中打开或关闭此功能。

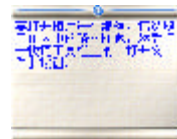

## 略图卷轴

显示已打开的所有图像。双击略图卷轴中的图像，即可将它打开到工作区内。



## 全局查看器

此区域位于略图滚动条右边，可让您在无法完全显示于屏幕内的放大图像中轻松移动。





## 自定义外观

是否已厌倦一成不变的窗口？现在「我形我速」可让您改变工作区的背景，以及菜单命令栏周围的外壳。

### 选择外壳与背景：

- 1 单击快捷工具栏内的「改变「我形我速」的外观」。
- 2 在出现的对话框中选择某个预设项目与背景。
- 3 单击「确定」。

 提醒您：若要自友立网站下载新的外壳，只要选取「友立链接」菜单内的「获取外壳」即可。

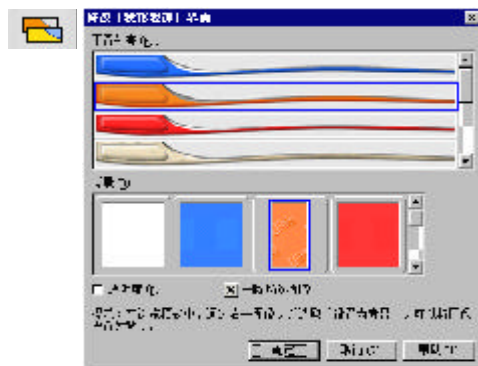

### 用自己的图像作为背景：

- 1 在「浏览」模式中选择图像。
- 2 按下鼠标右键，然后选择弹出菜单中的「设置为背景」。

 提示：「修改「我形我速」界面」对话框还提供了透明度选项。



## 友立链接

只要定期访问友立网站，即可获知最新的程序重要消息与优惠条件。「友立链接」菜单可让您迅速存取许多与程序相关的有用链接，并将这些网页立即显示在「我形我速」工作区内。



## 「浏览」模式

「浏览」模式可让您轻松地寻找多媒体文件。选项面板内包含了树状文件夹，而选定的文件夹内容将以略图形式出现工作区内。

快捷工具栏与「视图」菜单提供了各式各样的显示选项。您可以排列图标、改变略图大小、指定要显示的多媒体文件类型。此外，程序也提供一个集成的搜寻工具，让您轻松寻找文件。

### 使用「浏览」模式：

在树状文件夹内寻找与选取文件夹，以便将其内容显示在工作区内。

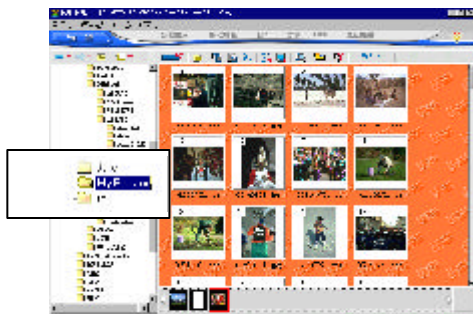

#### 提示：

- 使用树状文件夹工具栏中的工具迅速移到最近浏览的文件夹。
- 使用快捷工具栏或「视图」菜单内的工具来改变文件的显示方式。
- 您也可使用 [ + ] 和 [ - ] 键来改变略图的大小。

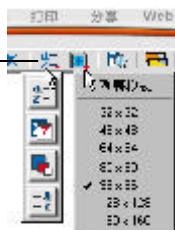

找到要编辑的图像之后，有四种方式可将它们打开到工作区内：

- 双击略图。
- 选好略图之后，单击快捷工具栏中的「打开」。
- 将选定的略图拖动到略图滚动栏内。
- 在选定的略图上按下鼠标右键，然后选取弹出菜单中的「编辑」。

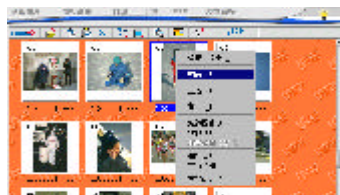

提示：若要选取多个图像，请在单击略图时，按住 [Ctrl] 或 [Shift]。

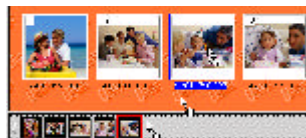

## 「相片」模式

当您把图像打开到工作区之后，即可开始编辑与改善。「相片」模式提供了许多工具，让您针对项目来预备图像、添加特殊效果或进行修饰。

编辑与改善工具都出现在菜单栏的「编辑」菜单中。当您选取「编辑」之后，程序会显示一个包含各式类别的副菜单。选择任一类别均可显示所包含的工具。



提示：单击快捷工具栏上的「列出最近使用的工具」亦可快速显示刚刚用过的工具。

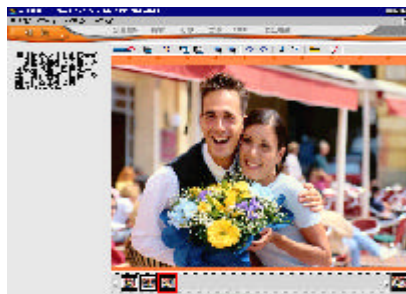

## 「项目」模式

「项目」模式提供了最适合创建贺卡、名片、邀请卡的环境，并提供您各式各样的模板。虽然在「项目」模式中，您只能打开模板文件，但是仍可将任意类型的图像文件添加到模板中，以便进行自定义。

您可使用菜单命令栏的「获取项目」菜单来获取项目模板，有极多类别可供选择。

如需了解处理模板的详细信息，请参阅 30 页。

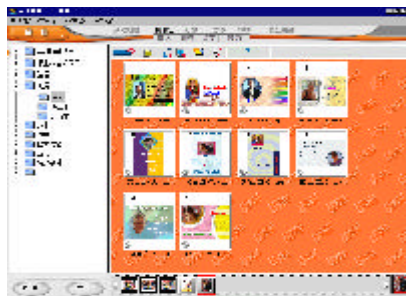

## 预备

「我形我速」可让您轻松迅速地将数码图像设备的图像传送到计算机中。

在本章中，我们将探讨如何更有效地进行导入操作，并教您以「成批调整」工具，对多张图像进行简单的调整，而不需先打开它们。

### 从数码图像设备获取相片

虽然您可在任意模式中将相片导入计算机内，为了显示所有的导入选项，我们将在「浏览」模式内进行处理。

不管您是从哪个数码图像设备导入图像，其步骤均大同小异。

#### 获取图像：

- 1 选取「获取相片」，然后选择您的设备类型。
- 2 在选项面板的清单内选择您的设备。
- 3 输入文件名称前缀，以便附加连续编号（例如 Pict001、Pict002 等等）。
- 4 选择「文件类型」。
- 5 单击「获取」（从视频捕获导入）。



#### 提示：

- **应用后处理** 自动对导入的文件进行简易的调整，例如对正与调整亮度。
- **启用图像分割** 同时扫描多张图像，并将它们切割成个别的文件。
- **显示 TWAIN 图像来源** 若清除此选项，扫描图像时将不会打开外部程序 (TWAIN)。



「友立视频捕获」是「我形我速」内的集成的工具，可让您迅速获取静态图像。

使用「友立视频捕获」：

- 1 当您在「友立视频捕获」对话框的预览窗口中看到您要的图像之后，即可单击「获取」。
- 2 在「获取的图像」预览框中按住[Ctrl]，然后选取要导入的图像。
- 3 单击「插入」，即可将选定的图像导入「我形我速」内。



提醒您：【高级】打开选项可改变摄像机的设置。如需这些设置的详细信息，请参考设备的使用手册。

## 成批调整

此「我形我速」的新功能可让您更迅速地编辑多个图像。您可改善、旋转与转换多个图像，而不需先打开它们。

使用成批调整：

- 1 在「浏览」模式中选择要修改的图像。
- 2 在「成批调整」菜单内选取修改类型。
- 3 若要进行改善与旋转，请单击要应用的调整图标。
- 4 完成调整之后，单击「下一步」。
- 5 选取保存选项，然后单击「保存」。

进行转换：

- 若要指定某个转换格式，请单击「其它文件格式」。
- 您选择的「质量」选项将决定文件大小。



## 编辑

有了「我形我速」，您不需花许多时间或精力去了解摄影技巧，即可制作“完美无瑕的相片”。「我形我速」可让您修正常见的摄影错误，例如过度曝光与焦距不准。

在本章中，我们将探讨：

- 「调整」和「选定范围」工具的各项功能，让您更了解如何完成某项修正工作。
- 不同类型的对象，以及用来处理对象的各项功能。

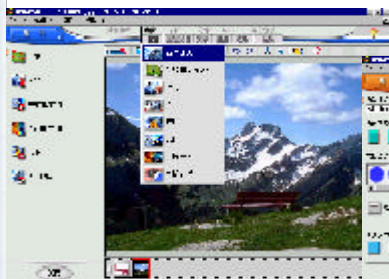

编辑：智能改善

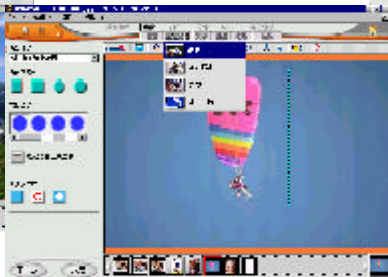

编辑：形状



编辑：旋转和调整大小

### 选取适当的工具

图像通常都需要作一些调整，特别当它们来自数码相机或扫描仪时。「调整」菜单内包含了下列工具。

#### 自动改善相片：

- 1 在「相片」模式中单击菜单命令栏的「编辑」，然后选取「调整：智能改善」。
- 2 在选项面板内选取要使用的工具。「我形我速」可自动找出每项工具的最佳设置，并在您单击图标时，立即改变图像。

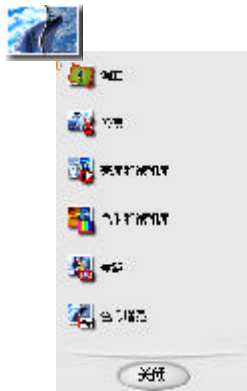

原图



色彩增强

### 旋转与调整大小：

- 1 在「相片」模式中单击菜单命令栏的「编辑」，然后选取「调整：旋转与调整大小」。
- 2 在选项面板内选取要应用到图像上的旋转或翻转图标。
- 3 完成之后单击「关闭」。



#### 提醒您：

- 如要更仔细地控制图像的旋转方式，请使用图像角落的圆形拖柄。
- 拖动图像的小方形拖柄可改变图像的大小。

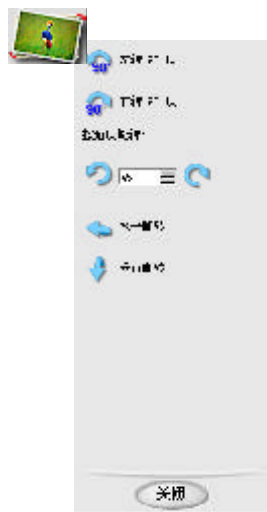

调整高度



手工旋转



水平翻转

### 修整图像：

- 1 在「相片」模式中单击菜单命令栏的「编辑」，然后选取「调整：修整」。
- 2 在选项面板中选取「修整形状」。
- 3 调整修剪形状在图像中的位置。
- 4 为修剪形状选取柔化边缘数值，以便让修剪区域的边缘更能与背景相混。
- 5 单击「应用」。



#### 提醒您：

- 如要使用修剪后的区域创建新的图像，请选取选项面板内的「创建新图像」。
- 您也可先创建选取区域，然后使用「修剪」功能来创建自己的修剪形状。请参阅 19 页的「使用选定范围工具」。

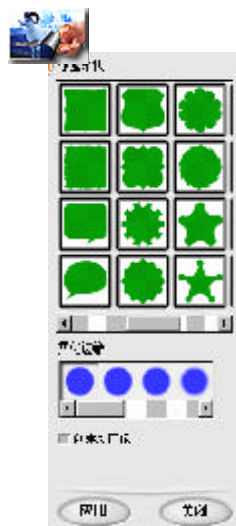

### 改变图像的大小：

- 1 在「相片」模式中单击菜单命令栏的「编辑」，然后选取「调整：改变大小」。
- 2 在选项面板中选取「标准」大小，或在「自定义」中输入数值，精确调整图像大小。
- 3 单击「应用」。



#### 提醒您：

- 选取【保持宽高比】可防止图像不自然地缩放。
- 图像分辨率可决定图像印在纸张上的方式 — 较低的分辨率会使用较少但较大像素来产生图像，而较大的分辨率则使用较多但较小的像素。



200 dpi 的  
1156x763 图像



400 dpi 的  
1156x763 图像

### 调整图像的焦距：

- 1 在「相片」模式中单击菜单命令栏的「编辑」，然后选取「调整：焦距」。
- 2 双击略图，或将它拖放到图像上，以应用预设的焦距。您也可单击「高级模式」按钮，自行调整选项。
- 3 在高级模式中调整「程度」与「范围」滑动条，选项面板上方的预览窗口将显示调整后的效果。
- 4 调好之后单击「应用」。

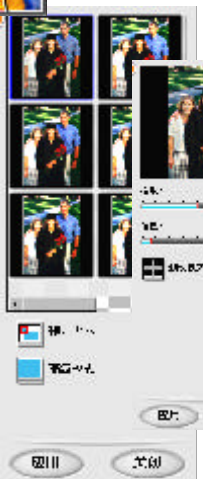

原图



之后



### 调整图像的亮度：

- 1 在「相片」模式中单击菜单命令栏的「编辑」，然后选取「调整：照明」。
- 2 双击略图，或将它拖放到图像上，以应用预设的亮度。您也可单击「高级模式」按钮，自行调整选项。
- 3 在高级模式中调整「亮度」、「对比度」与「Gamma 值」。选项面板内的预览窗口将显示所做调整的效果。
- 4 调好之后单击「应用」。



### 平衡图像中的色彩：

- 1 在「相片」模式中单击菜单命令栏的「编辑」，然后选取「调整：色彩平衡」。
- 2 双击略图，或将它拖放到图像上，以应用预设的平衡色彩。您也可单击「高级模式」按钮，自行调整选项。
- 3 在高级模式中调整「青色到红色」、「洋红色到绿色」与「黄色到蓝色」。选项面板内的预览窗口将显示所做调整的效果。
- 4 调好之后单击「应用」。

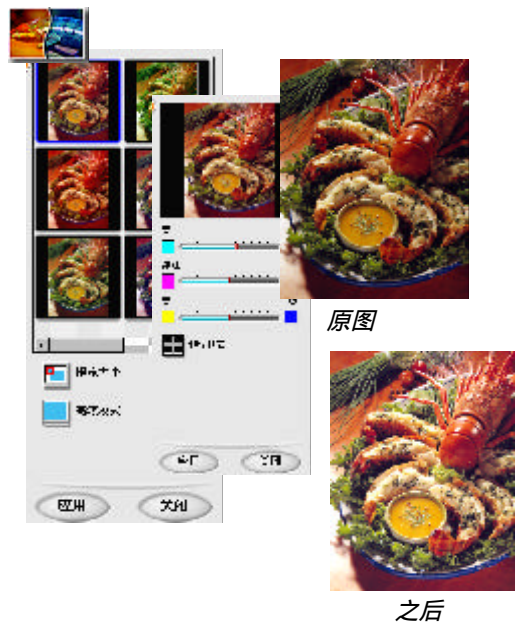

## 「红眼」工具

此工具通常用于删除相机闪光灯所造成的红眼效果，不过它也可用来改变眼睛的颜色。

### 从相片中删除红眼：

- 1 选取某个圆形来选择「画笔大小」，这可定义画笔在图像上的笔划大小。
- 2 设置色彩的「相似度」，作为调整的参考。您可使用较高的相似程度来替换更多的红眼区域。
- 3 设置替换色彩在现有色彩上的「强度」。
- 4 选择「删除红眼」即可以黑色来替换红色。若想要全新的眼睛色彩，请选取「改变眼睛色彩」，然后单击色彩框来选择新的色彩。
- 5 拖动到要替换的区域上。
- 6 满意结果之后，即可单击「关闭」。

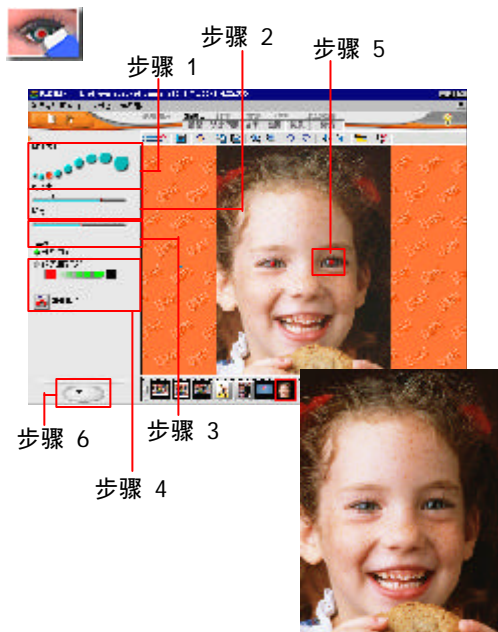

#### 提示：

- 单击「重置属性」，可以回到默认设置。
- 按 [ + ] 键可以放大图像。按 [ - ] 键可以缩小图像。

## 使用选定范围工具

现在，您应该很熟悉各种调整工具了。您可能注意到某些图像只需调整某些区域，或需将这些区域从图像中完全删除。这时候您就需要用到选定范围工具，通过它们，您可以只修改一部份的图像，其它部分则不受影响。

「相片」模式下的「编辑：选定范围」菜单提供了各种选定范围工具供您使用。当您建好选取区域之后，只要以鼠标拖动，即可将它们转换成对象。然后您可移动、编辑与改变这些对象，并且丝毫不影响其它的相片区域。您也可以将它们剪贴到其它的图像或项目内。

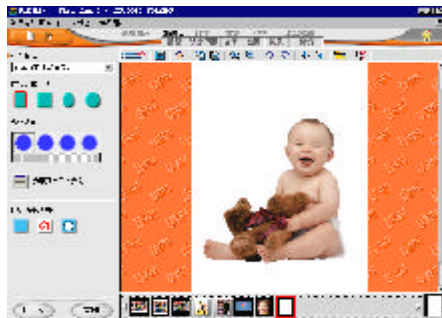

使用简单形状来选取区域：

- 1 在「相片」模式中单击菜单命令栏的「编辑」，然后选取「选定范围：形状」。
- 2 在选项面板内选择形状。
- 3 在工作区的图像上拖动光标来创建一个选取区域。
- 4 放开鼠标按钮，即可创建选取区域。



提醒您：若希望创建选取区域时，以中心点作为往外移动时的参考点，请选取【选定范围工具选项】弹出菜单内的【从中央绘制】。



### 使用智能选取工具来创建选取区域：

- 1 在「相片」模式中单击菜单命令栏的「编辑」，然后选取「选定范围：智能选取」。
- 2 单击要开始选取区域的位置。当红色按钮出现时，单击图像周围的区域来创建新的参考点。
- 3 再单击红色按钮，即可关闭选取区域。此时按钮将转成绿色。
- 4 若要微调目前的选取区域，请将鼠标移到选取外框上，直到光标变成手指形状。
- 5 按下鼠标并拖动，即可修改选定的选取外框部分。
- 6 完成编辑之后，可按绿色按钮来创建真正的选取区域。

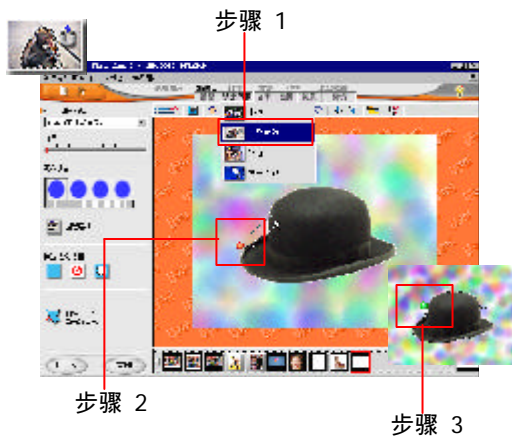

步骤 1

步骤 2



提示：如果周围的色彩和边缘色彩非常类似，请将【容差】滑动条往左拖动。

### 按色彩来选取区域：

- 1 在菜单命令栏内选取「编辑：选定范围 - 按色彩」。
- 2 在基底图像上单击或拖动鼠标，即可选取参考色彩。



#### 提醒您：

- 【相似度】选项可决定要添加选取区域内的色彩范围。若您发现选取区域不清楚，或未涵盖选定色彩的完整范围，请调整此选项。
- 【扩大选取区域】选项可选取整张图像的所有相似色彩区域。





## 选好区域之后

建好选取区域之后，可进行下列处理：

- 使用选取区域来修剪相片，也就是说只有选取区域会留下来，其它的图像部分则予以去除。在选项面板内单击「下一步」，然后单击「以当前选定范围修剪」。
- 创建精彩生动的边缘效果。

### 使用边缘效果：

- 1 单击「下一步」移到「其它选项」窗口。
- 2 在下拉菜单内选取一个「边缘类型」。
- 3 单击「显示所选的边缘类型预设值」。
- 4 双击预设值，即可将它应用到图像上。
- 5 完成之后单击「关闭」。

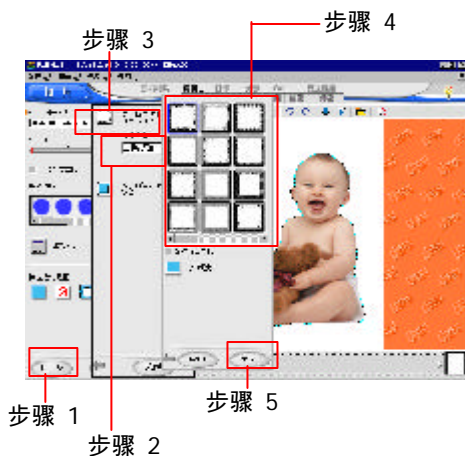



#### 提醒您：

- 拖动选取区域可将它转成对象，亦可直接将它拖动到略图滚动条中作为新的图像。
- 若选取【保持原始形状】，即使预设的边缘形状不同，亦可保持目前的选取区域形状。
- 您可在【高级模式】中选取【二维 | 遮罩】与【魔术】效果的边缘色彩。
- 若要自定义文字边缘效果，可在【高级模式】中输入您要的文字。

## 介绍对象

对象指的是放在图像或项目内的独立组件，包括了边框、阴影、文字、图像或背景。若存成 \*.UPX (针对图像) 或 \*.TPX (针对项目) 格式，每个对象特性与属性仍可保存，以供日后编辑。下面列出一些有用的对象信息：

- 大多数的对象均可使用原本创建它的工具来进行调整。
- 您可使用快捷工具栏的「对象层面」按钮   来调整对象的图层。
- 用鼠标右键单击对象，然后选取「透明度」可定义对象在背景上的透明程度。
- 若要将对象合并到图像上，可以鼠标右键单击对象，然后选取弹出菜单内的「合并」。

## 处理文字

制作海报、贺卡、邀请卡、生日卡，以及让相片更为生动的最佳方式就是添加文字。

「我形我速」还提供包罗万象的出色文字特效，让您创建别具风格的精彩作品。文字工具位于「相片」或「项目」模式中的「编辑：文字」菜单内。

### 添加新的文字：

- 1 选取菜单命令栏中的「编辑：文字 - 新增 / 编辑」。
- 2 在选项面板的「文字」框内输入文字。
- 3 将选项调成您要的设置。
- 4 选取「输入新的文字」选项，然后单击「应用」，将文字添加相片或项目之中。
- 5 当您满意结果之后，即可单击「关闭」。



提示：您可在工作区内调整文字对象的选取框，手动地改变文字的大小。



提醒您：若要编辑工作区内的文字对象，可双击文字对象，然后在选项面板内进行必要的调整，并在单击「应用」之前，选取「更新所选的文字」。

### 改善文字的外观

单纯地将文字添加到图像中，就已够吸引人，但若希望文字更炫更酷，则可添加「我形我速」提供的各种精彩特效。



提醒您：在以任一个文字工具创建特效前，必须先在工作区中选取文字对象（单击即可）。

### 将文字对象变形：

- 1 选取菜单命令栏的「编辑：文字 - 变形」。
- 2 在选项面板中选取您要的变形工具。
- 3 将鼠标移到任一个拖柄上，当光标变成四向箭头时，将它往您要的方向拖动。
- 4 编辑完毕之后单击「关闭」。

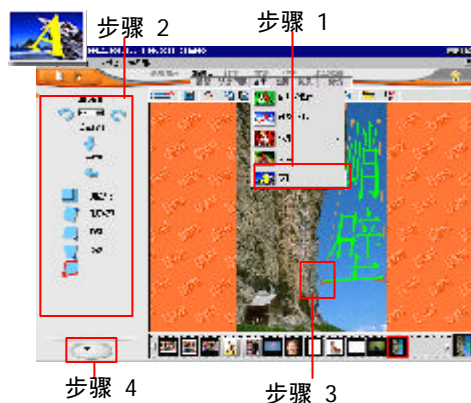

### 改变文字对象的形状：

- 1 选取菜单命令栏的「编辑：文字 - 调整形状」。
- 2 在选项面板的下拉清单中选取改变形状的类型。
- 3 若要应用预设项目，请双击略图，或将它拖动到图像上。



### 其它可应用到文字的特效





## 使用绘图与仿制工具

这些工具可让您尽情展现您的艺术天分。您可使用绘图工具在图像上添加个人笔触，仿制工具则可复制部分图像，产生有趣的艺术作品。绘图工具位于「相片」模式的「编辑：绘图」菜单内。

### 用画笔工具绘图：

- 1 在选项面板内调整必要的属性。
- 2 将鼠标移到要开始绘图的图像位置上。
- 3 在图像上拖动鼠标。
- 4 放开鼠标即可结束目前的绘制。
- 5 您可随心所欲地进行绘制，当您满意结果之后，即可单击「关闭」。



提示：按下 Ctrl+Z 可立即删除刚刚创建的笔划。

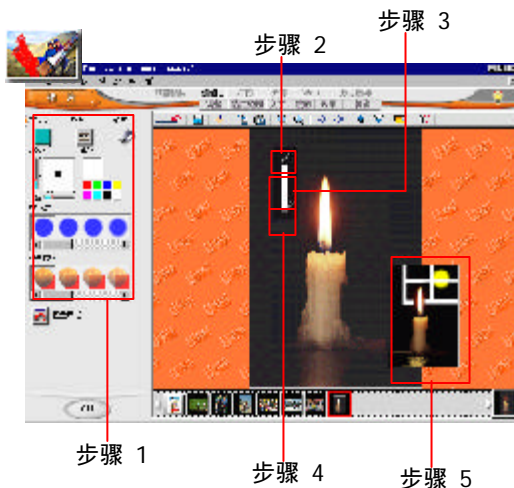

### 使用仿制工具：

- 1 在选项面板的「选取来源相片」略图滚动条内单击要仿制的略图图像。
- 2 在「来源相片视图」窗口中单击，以便在来源图像内标出参考点。
- 3 单击「调整画笔属性」图标。
- 4 按需要在选项面板内调整其它设置，然后单击「确定」。
- 5 在工作区的目标图像上拖动鼠标，即可开始仿制。



提示：您可使用选定范围工具先独立出要绘制的图像区域，如需了解使用选定范围工具的细节，请参阅 19 页。



## 「效果」菜单

「我形我速」的「特效」菜单提供了各式各样的改善工具与特殊效果，让您的图像更为美观出众。此菜单提供了极多的工具，让您的创意尽情驰骋！

### 将图像转成艺术品：

- 1 单击菜单命令栏中的「编辑」，然后选取「效果：艺术类型」。
- 2 在「艺术类型」子菜单中选取艺术类型样式。
- 3 若要应用预设项目，可双击略图或将它拖动到图像内。您也可单击「高级模式」按钮来调整选项。
- 4 在高级模式之中按需要来调整选项。
- 5 调好之后单击「应用」。



提示：您可尝试在图像上混用各种「艺术类型」工具，所产生的创意效果保证会令人叹为观止。



### 将聚光灯应用到图像：

- 1 在菜单命令栏中单击「编辑」，然后选取「效果：镜头」。
- 2 在「镜头」菜单内选取「聚光灯」。
- 3 在略图中选取一预设的聚光灯效果，或单击「高级模式」按钮自行调整选项。
- 4 选一个好的预设项目，或自定义选项之后，即可单击「应用」。



将气泡添加图像内：

- 1 在菜单命令栏中单击「编辑」，然后选取「效果：颗粒：气泡」。
- 2 选取「气泡」预设项目，然后单击「应用」。您也可以单击「高级模式」按钮来自定义气泡。
- 3 在高级模式中调整气泡的「数量」与「大小」滑动条，然后在略图内选取一个预设样式。
- 4 若要设置气泡的色彩，请按「调整气泡」按钮，然后在略图中选择一个预设色彩，或自行设置色彩。
- 5 单击「确定」来接受色彩，然后单击「应用」。



提示：若您选取的是星星、气泡或萤火虫，可在高级模式中编辑个别组件。您只要单击某个颗粒，即可依需要来调整选项。若要取消目前组件的选取状态，请单击预览窗口内的其它区域，或单击「取消选取」按钮。

### 其它可应用到图像的绝佳效果



## 添加装饰

「相片」与「项目」模式中的「装饰」类别可让您使用装饰型特效，包括了边框、边缘、道具、阴影等以对象为基础的特效，而独特的「签名」工具则可让您改进相片与相片对象。

### 添加特殊的边缘效果：

- 1 在菜单命令栏中选取「编辑：装饰 - 边缘」，然后选择要使用的边缘效果类型。
- 2 在选项面板中选择可用的预设边缘。
- 3 若要应用预设项目，请双击略图，或将它拖动到图像上。



### 使用文字边缘效果：

- 1 在菜单命令栏中选取「编辑：装饰 - 边缘 - 文字」。
- 2 在选项面板中选择预设边缘。
- 3 选取「边缘色彩」，然后选择文字的颜色。
- 4 单击「高级模式」图标。
- 5 在对应的字段中输入要作为文字边缘的文字。
- 6 在下拉菜单中选取字体，并为文字边缘选择字体样式。
- 7 单击「应用」。



### 提醒您：

- 若要让文字边缘效果遵循选取区域或图像的形状，请选取「保持原始形状」。
- 选取「将文字延伸到边缘」，即可将文字的长度调成边缘的长度。



### 在图像中添加签名：

- 1 在菜单命令栏中选取「编辑：装饰 - 签名」。
- 2 在选项面板内选取一个「类别」。
- 3 在选项面板中选取一个预设签名。
- 4 双击预设项目，或单击「应用」，您也可将它拖动到工作区内。



### 创建您自己的签名：

- 1 选取选项面板中的「创建新签名」按钮。
- 2 在「新建签名」对话框中创建自己的签名。
- 3 调整必要的设置。
- 4 选取「保存」。

**提醒您：**在选取「创建新签名」按钮之前选取「保存」，可将您的自定义签名添加「类别」内，作为一预设略图（在选项面板内）。

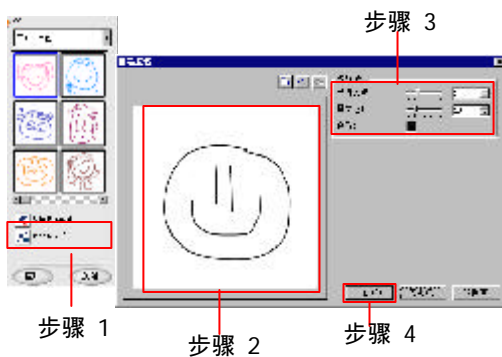

### 将画框添加到图像中：

- 1 在菜单命令栏中选取「编辑：装饰 - 画框」。
- 2 在选项面板内选取边框，然后按「应用」。





### 添加道具：

- 1 在菜单命令栏中选取「编辑：装饰 - 道具」。
- 2 在选项面板内选取道具类别，显示该类别的道具。
- 3 在略图窗口内选取美工图案。
- 4 双击该略图，或单击「应用」，您可以将它拖动到工作区内。



提示：您可使用【编辑：调整 - 旋转与改变大小】指令来改变道具对象的大小。



### 将阴影添加到对象：

- 1 在菜单命令栏中选取「编辑：装饰 - 阴影」。
- 2 选取「添加阴影」按钮，选定的对象下方就会出现阴影，以及一个阴影拖柄。
- 3 拖动阴影拖柄，即可调整阴影的位置。
- 4 调整阴影的设置，包括了「色彩」、「透明度」与「柔化边缘」。



提示：若要删除对象的阴影，可用鼠标右键单击工作区内的对象，然后选取弹出菜单中的【删除阴影】选项；或选取【阴影】效果选项面板内的【删除阴影】按钮。您可单击选项面板中的【添加阴影】按钮来还原阴影。



## 相片之外

当您导入相片，并进行编辑与改善之后，即可使用下一组工具来设计项目的输出形式。您可运用众多的预设模板来创建动态网页、日历、卡片、海报等作品。

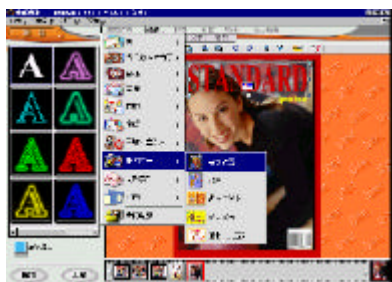

获取项目的工具

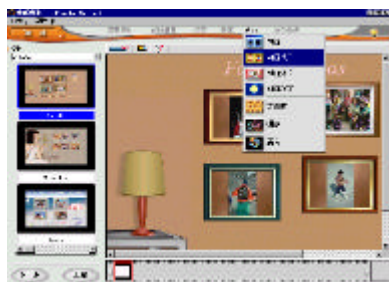

Web 工具

### 处理模板

制作版面精致的网页、贺卡或信纸的确是个不小的挑战，还好「我形我速」提供了许多立即可用的模板，让您不需花许多时间来设计版面。模板提供了可自定义的功能，因此您可按自己的需要加以自定义。

#### 选取模板：

- 1 单击模式菜单，然后选取下拉菜单中的「项目」。
- 2 在菜单命令栏中选取「获取项目」，副菜单将显示可用的项目模板类别。(树状文件夹结构的作用和 Windows 资源管理器类似。)
- 3 选取某个子类别，将其模板显示在工作区中。
- 4 双击模板，即可将它打开于工作区中。



## 自定义模板

选好您喜欢的模板之后，即可加以自定义。模板包含了许多自定义组件，可让您随意改变，以符合自己的项目需求。底下这个范例将教您如何自定义模板，让亲朋好友们拍案叫绝。

### 赋予模板个人风格：

- 1 将模板打开于工作区内，然后单击文字对象，让它为作用中状态。单击「文字占位符」按钮，将「添加 / 编辑文字」对话框打开于选项面板内。
- 2 修改文字，并调整任意设置。
- 3 编辑完毕之后，单击「应用」。拖动所操作的文字可以调整其位置。
- 4 如果要替换图像，请先单击它。然后单击「图像占位符」按钮，以您自己的图片来改变原本的图像（不管是插入的图片或背景图片）。
- 5 在弹出菜单中选取新图片的来源。然后在选项面板内选取用来替换原始图像的新图像。

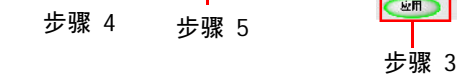
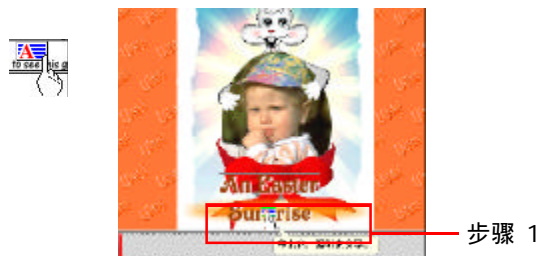

#### 提示：

- 您可将一些图像拖动到略图卷轴中，以便轻松存取。当您需要这些图像时，只需将它拖回工作区的选定图像上，即可进行替换。
- 若相片需要一些编修，请选取「编辑：调整」。此处包含了旋转图像、调整亮度/色彩平衡等工具。

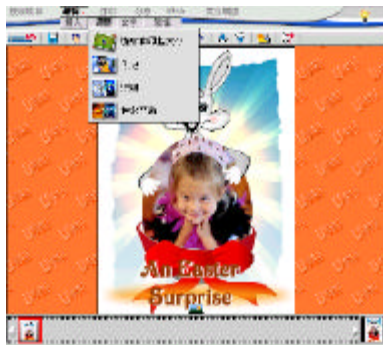

## 网页工作室

「网页工作室」外挂模块提供您创建绝佳网页的工具，您完全不需编写任何一程序。

「网页工作室」提供许多美观现成的模板供您选择，并让您制作大师级的网页作品。

网页提供了各式模板，让您将单一图像发布于 Web 上。这不失为分享图像的简易、迷人方式。



网页

创建最酷的电子像册，并可通过电子邮件来传送，或发布到网站让全世界观赏。(仅适用于「浏览」模式。)

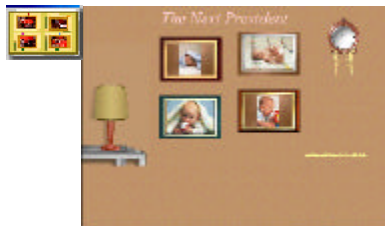

网页像册

传送一份温馨的多媒体网页贺卡，让您的好友回味无穷，这里面可包含相片、影片与声音！

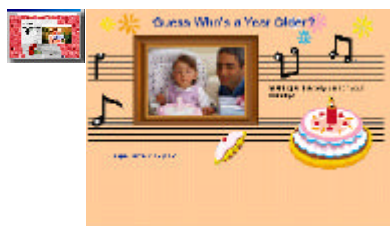

网页贺卡

网页演示提供了迅速简便的方式，让您使用图像来创建演示，并放在网页上。您只需将相片放入模板，即可将它们传给亲友、存到磁盘或烧录到光盘上。(仅适用于「浏览」模式。)



网页演示



## 您的 Web 项目

您可通过选项面板来设置「网页工作室」功能的相关选项。选项面板下方的「下一步」与「上一步箭头」按钮可让您显示不同的选项画面。

### 选择布局方式：

- 1 单击「模板」下拉清单框可打开类别清单。当您选取某个类别之后，其模板将显示在选项面板。
- 2 选取某个略图，即可将它显示在工作区内。
- 3 单击「下一步」。



### 添加个性化标题与图像信息：

 提醒您：「网页贺卡」并不会显示此选项画面。

- 4 在「标题」文字框内输入自己的标题文字。
- 5 单击「描述类型」下拉清单，并选取「自定义」来输入自己的标题。
- 6 单击「下一步」。



 提醒您：对于「网页像册」和「网页演示」而言，若您选取多个图像，并将「描述类型」设成「自定义」，当您单击「下一步」之后，程序会再显示一个选项画面，让您替每个图像输入描述。

对于「网页像册」和「网页演示」而言（仅适用选取多个图像时），单击「改变相片次序」将会打开一对话框，让您重新排列图像的顺序。



## 添加额外的装饰：

7 此选项画面的所有功能均可通过单击对应的图标来添加。

- 签名 通常用于添加联络资料，例如姓名或电子邮件地址。
- 背景音乐 将自动在检视项目时播放。您可使用此工具来改变或删除音乐文件。

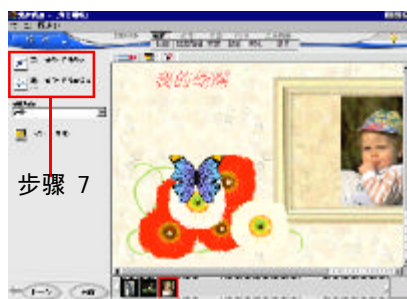

仅适用网页贺卡 — 如果要修改预设网页贺卡所包含的各种组件，以及您替它添加的任何组件，均需先在工作区中将它们选起来。

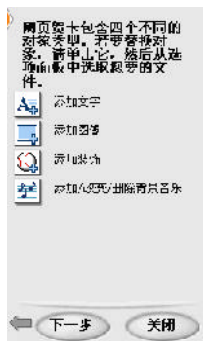

仅适用网页演示 — 设置网页演示的「播放模式」。您可以设置每个图像的显示时间长度，或将它设成手动模式，此时您可通过所提供的按钮来切换图像。



提示：在处理网页贺卡时，您可将文字与图像对象链接到网站，或连到自己的电子邮件地址。请先选取选面板内的「新增 URL 或电子邮件链接」，然后键入 URL 或电子邮件地址。



## 分享您的项目：

8 选取 Web 项目的输出类型。

- 光盘 适用于网页像册和网页演示，可创建制作光盘所需的文件，当您将此光盘插入光驱时，它将自动播放。

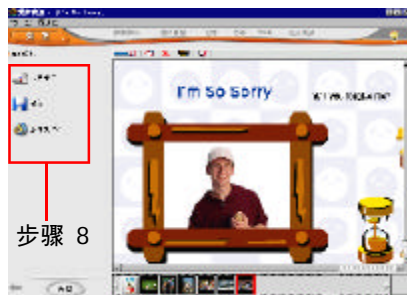

- 发布到 Web 可让您将 Web 项目上传到您在下拉清单所列 Web 服务内所创建的帐号。



提示：

- 如果要创建帐号，请选取某个 Web 服务，然后按「先创建帐号」来打开选定服务的注册页。
- 如果要查看上载到 Web 服务的文件记录，请选取「友立链接：Web 发布历史记录」。程序也可让您传送一个电子邮件，里面包含连到发布之网页的连接。



## 动态图形

新的动画功能可为您创建生动的图形，并将它存到磁盘，或放入网页之中，然后再发布到 Web 或通过电子邮件来传送。

- 1 先选取图像，然后选取「Web」菜单内的某个动画功能。
- 2 在选项面板内选择一预设项目，将它应用到工作区的图像上。
- 3 单击快捷工具栏上的「播放动画预览」按钮。当您满意结果之后，即可按快捷工具栏中的「停止」按钮，然后再按「下一步」。
- 4 单击「GIF 动画文件」来将文件存到磁盘，或单击「输出到网页」，以通过简单的步骤来创建网页。

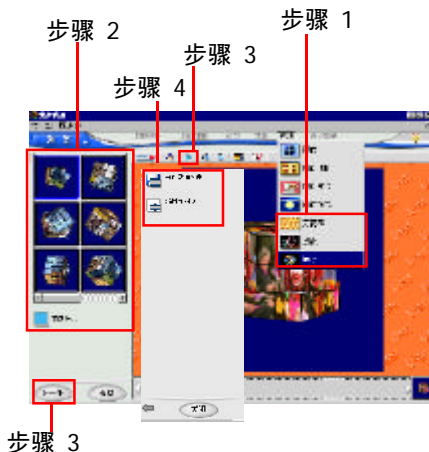

提示：

- 只有动画的第一个帧会显示出来。
- 最多可使用六个图像来创建一个魔方动画文件。
- 在存成 GIF 动画文件时，可增加帧个数，以创建更平滑的动画，不过产生的文件也比较大。

## 应用动态效果

您可创建许多动态图形，并将它们发布到网站，或传给亲朋好友。此处我们要为图像应用一个迷人的特效——万花筒。此特效可创建多个螺旋形图像，就和真正的万花筒所产生的画面一样。

### 创建万花筒效果：

- 1 将图像打开于工作区内，然后在菜单命令栏中选取「Web：万花筒」。
- 2 在选项面板内选取一预设略图。
- 3 单击快捷工具栏上的「播放动画预览」按钮。当您满意结果之后，即可按快捷工具栏中的「停止」按钮，然后再按「下一步」。若不想创建自己的效果，则可跳到步骤 11。
- 4 如果要自定义万花筒特效，请按「高级模式」。
- 5 在选项面板中选取一种万花筒图样。请在预览窗口内检视并排图样在图像上的效果。
- 6 在「调整图案」区域中自定义选定的图案，其作法是拖动方框区域内的拖柄与节点，以调整万花筒图样的大小、形状和位置。
- 7 单击「在工作区中预览」可以更详尽地将目前的图样显示在较大的画面之中。

步骤 1



步骤 3

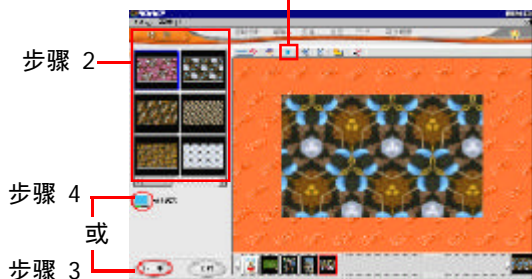

步骤 5

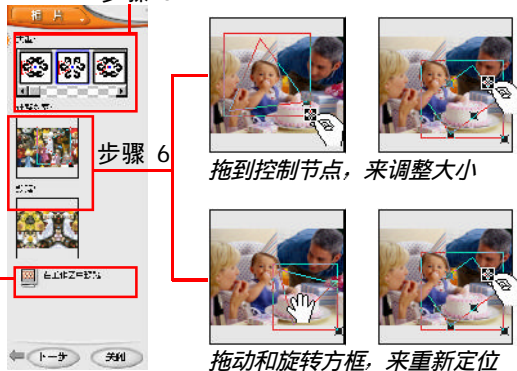



- 8 若要查看目前的动态效果，请按快捷工具栏的「播放动画预览」按钮。



提示：单击「在工作区中预览」可显示图像应用自定义特效的外观，但是若要检视最后的动态效果，则需单击快捷工具栏的「播放动画预览」按钮。

- 9 请在按「下一步」按钮之前，单击快捷工具栏的「停止」按钮来结束预览。
- 10 若您满意结果，请按「下一步」。
- 11 「动画输出」步骤将会出现，让您进行保存。请单击您要的输出格式。



提醒您：

- 单击「关闭」按钮可关闭图像，而不保存作品。
- 如果选取「GIF 动画文件」，程序将提示您输入文件名与保存位置。若选取「输出到网页」，则需为万花筒动画选择一背景模板。



步骤 8

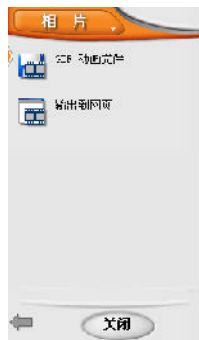

### 应用「魔方」动画特效：

应用「魔方」动画特效的概念就和应用万花筒一样，您只要按应用万花筒特效的一般性步骤，即可创建独特的动画效果。

- 1 先将图像打开于工作区内，然后选取菜单命令栏内的「Web：魔方」。
- 2 在选项面板内选取预设的「魔方」特效，然后单击「下一步」。若要自定义特效，请单击「高级模式」按钮。
- 3 调整魔方的边框与背景设置。
- 4 单击「下一步」即可将作品存成 GIF 动画或 HTML 文件。

## 日历与计划表

日历位于所有模式的「分享」菜单内。您可通过四个选项画面来设置此功能，并使用选项面板下方的「下一步」与「上一步箭头」按钮来显示不同的选项画面。

### 创建日历：

- 1 将图像（在「相片」模式中）或模板（在「项目」模式中）打开于工作区内，然后选取「分享」菜单中的「日历」。（在「浏览」模式中选取多张图像，可迅速地将相同的日历设置应用到多张图像上。）
- 2 在选项面板内选取「日历类型」与「方向」来设置「日历模板」，然后单击您喜欢的略图。
- 3 单击「下一步」。
- 4 设置开始日期的年份、月份或星期，然后单击「下一步」。



**提醒您：**可调整的字段将视选定的「日历类型」而异。

- 5 单击模板组件的图标可新增或修改组件。



**提醒您：**「修改所选元素」选项可反应出目前正在编辑的组件。

- 6 单击「下一步」。
- 7 选择一适当方式将作品分享给亲朋好友。



**提醒您：**

- 「墙纸」选项可将日历设成 Windows 桌面的墙纸。Ulead Calendar Checker  将会自动为您更新日历。
- 「整理模板」可将目前的日历项目保存成模板，以供日后使用。

步骤 2

步骤 1



步骤 3

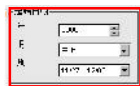

步骤 4



步骤 5



步骤 6

步骤 7



**提示：**若要迅速存取各种有用的命令，请用鼠标右键单击对象。

## 计划表

当您使用「日历」功能时，还可使用快捷工具栏上的一项额外功能「计划表」。

### 使用计划表：

- 1 单击快捷工具栏内的「计划表」按钮，打开「计划表」对话框。
- 2 单击日期可打开计划选项的菜单，然后为选定的选项输入必要的信息。
- 3 您可设置在任意时间点显示弹出的提示消息，并选择是否要包含声音。提示消息并不需要和附注或假日的日期一样。
- 4 改变附注与假日的文字色彩。
- 5 添加剪贴画来标示特殊日期，让计划表的内容更充实。



## 墙纸

以您喜爱的图像作为桌面的墙纸。

### 改变桌面的墙纸：

- 1 在「相片」或「项目」模式中将图像打开于工作区内，或在「浏览」模式中选取图像，然后在菜单命令栏内选取「分享：墙纸」。
- 2 在选项面板中选取显示格式。
- 3 单击「应用」即可将图像设成桌面的墙纸。
- 4 单击「关闭」，结束此功能。



## 打印与分享

修改完相片之后，即可使用「我形我速」提供的功能，将它们分享给您的亲朋好友。在本章中，我们将教您各种打印选项，以及如何将作品分享于 Internet 上。

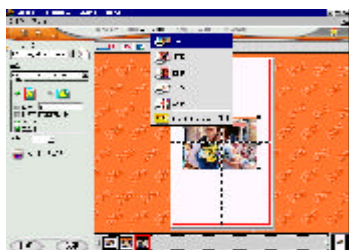

打印工具

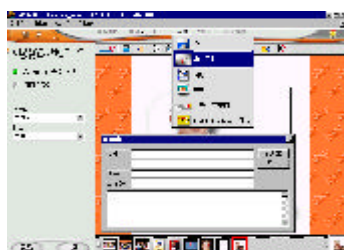

分享工具

### 打印

创建海报、名片、贴纸、T 恤等各种有趣的作品。「我形我速」提供的所有打印选项（「多个」除外）均遵循下列的基本步骤。

基本的打印步骤：

- 1 在「浏览」模式中选取一张或多张图像。然后在菜单命令栏内选取「打印」，并选取适当的打印功能。
- 2 在选项面板内设置正确的打印机。如需改变任一项打印机设置，请打开「打印机属性」对话框。
- 3 选取「纸张大小」与「布局」。
- 4 选取份数。
- 5 单击「打印」。

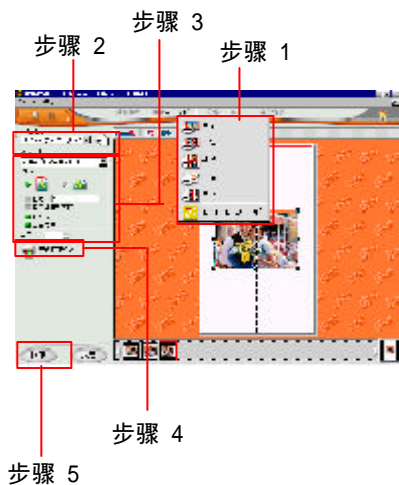

提醒您：



- 如果您选取了多张图像，但它们无法印在一页之中，请使用快捷工具栏内的方向键在图像/页面之间移动。
- 您可按快捷工具栏内的【修改可打印区域】按钮来调整可打印的区域，以便精确地调整图像在页面内的位置。
- 若是在「相片」模式中，您只能打印目前打开于工作区内的图像。
- 【略图】与【CD封面】打印选项仅适用于「浏览」模式。



## 多个

「多个」打印选项和「打印」菜单内的其它选项不同，请按照下面的步骤来进行打印。

将多个图像印在一页上：

- 1 选取要打印的图像，然后选取「打印：多个」。
- 2 选取要用于图像上的版面类型，然后单击「下一步」。

 提醒您：您仍可在目前的配置中重排图像，或调整图像的大小与角度。请单击特定的图像外框，让它成为作用中状态，以进行调整。

- 3 将您要的图像略图拖动到要放置图像的外框上，以便添加或替换配置中的图像。然后单击「下一步」。
- 4 设置打印份数，然后单击「打印」。

 提醒您：您也可使用略图滚动条内的图像来取代配置中的图像。



### 其它打印选项



## 保存作品

建议您养成经常保存作品的好习惯，确保万一发生停电等意外状况时，不需要重新来过。请记住：如果您将项目存成 \*.TPX (若是图像文件则为 \*.UPX) 格式，当您重新打开文件时，仍可编辑个别的对象。

### 保存相片或项目：

- 1 在菜单命令栏中选取「分享：保存」。
- 2 在选项面板内输入保存位置与文件名称。
- 3 在下拉菜单中选取「文件类型」。
- 4 单击「保存」。



#### 提醒您：

- 数据类型说明了有多少色彩信息保存于图像上。文件所包含的色彩信息越多，文件就越大。最高的色彩数据类型为真彩色。256 色与灰度最多可包含 256 色，并且文件非常小。(48 位的真彩色与 16 位的灰度仅适用于 TIF 格式。)
- 可保存的文件类型如下：BMP 与 TIF 可保持最高的质量；JPEG 最适合用于 Web 上，或通过电子邮件传送的相片，因为此类文件可缩到最小，并且质量也不会降得太多；UPX 可保存相片，并保存每个浮动的对象，若您在「我形我速」中重新打开这类文件，仍可继续编辑原有的对象。



## 分享于 Internet 上

「我形我速」可让您通过许多方式，通过 Internet 将图像分享给亲朋好友。

### 电子邮件

「我形我速」可与常见的电子邮件应用程序集成，例如 Microsoft Outlook、Microsoft Outlook Express、Netscape Messenger 与 Qualcomm Eudora 等程序。

#### 通过电子邮件传送：

- 1 在菜单命令栏中选取「分享：电子邮件」。
- 2 在选项面板中选取「发送为 HTML 电子邮件」（将图像显示于电子邮件消息的正文内，或当成文件附件）。
- 3 调整图像的「图像尺寸」与「质量」（不适用于 GIF 动画文件、音频文件与视频文件），这将会影响文件的大小。
- 4 单击「发送」来打开「发送邮件」对话框，然后输入必要的信息。
- 5 单击「发送」。

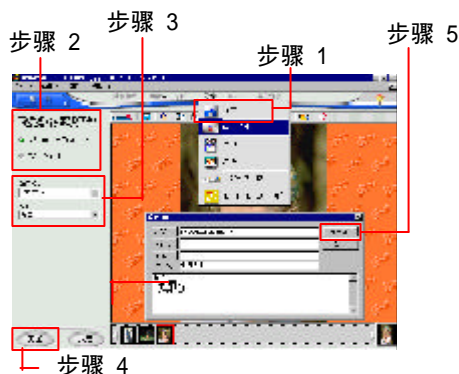

**提醒您：**选取「*传送给别邮件*」选项可将每个图像建成个别的电子邮件，以寄给某一收件者。这是传送多个图像时的建议选项，因为它可更快地下载。

### 发布到艾美网

将相片显示于个人专属的免费在线画廊中。

#### 上传到艾美网：

- 1 在任意模式的菜单栏中选取「分享：上传到艾美网」。
- 2 如果您已在艾美网上创建一个帐号，请在选项面板内输入您的使用者信息，然后单击「上传」。



## 词汇表

### 高级模式

包含所选工具和效果的选项，您可以更精确地进行调整。

### 「成批调整」菜单

包含可用于一次修改多个图像的工具。

### 画笔

允许您将“电子绘图”应用到图像中。

### 浏览模式

您在此可以快速查找和整理您的多媒体文件。

### 剪贴画

已做好的、可被剪切和粘贴或作为艺术品插入的、可调整大小的插图。

### 仿制

将图像的局部复制或添加副本到同一个图像或其它图像。

### 「装饰」菜单

包含可以为简单的图像添加创意的工具和效果，如：画框或阴影。

### 边缘

让您可以为图片添加撕纸边缘或其它有趣边界的特效。

### 「效果」菜单

包含可用于改善、调整、校正或其它富有创意的修改图片的工具。

### 填充

将色彩应用或填充到某个区域或范围的过程。

### 画框

在图像周围放置一个图片画框或边界的效果。

### 全局查看器

略图卷轴右边的窗口，它可用于快速使放大的、无法完全显示在屏幕的图像在周围移动。

### 渐变

在两个或多个色彩间逐渐变化。

### HTML

HTML 是用于在万维网上发布超文本的主要语言。HTML 使用标记，如：<h1> 和 </h1>，来将文字组织成页眉、段落、列表、超文本链接等等。它是网页背后的代码。

### 艾美网

免费的在线相片分享服务系统，您在此可以创建和管理您自己的像册，以分享给亲朋好友。

### 选取框

框住或围绕对象或选定范围周围的边框。选定范围选取框是虚线。对象选取框是实线。

### 魔术纹理

包含随机的色彩图案，您可以用它来创建背景或填充对象或选定范围。

### 菜单命令栏

位于程序界面的顶部，包含用于改善图像的所有可用的工具。

### 对象

这是在「我形我速」项目中独立的、可识别的部件。一些对象的例子有：画框、阴影、文字和背景对象。每种均有其自身的特性和属性。

### 选项面板

位于「我形我速」程序界面的左边，您在此可以自定义工具和效果。

### 相片模式

这里是执行大多数图像编辑和改善的地方。



### 占位符

出现在项目模板活动组件上的按钮，指明该组件可以被修改或替换。单击该按钮，可以看到可用的选项。

### 预设模式

包含带不同程度预设设置的所选工具的样本。您可以通过简单地拖动或双击样本略图来快速改善图像。

### 项目模式

该模式包含用于表达创意的趣味项目和有用的模板。

### 道具

这些是剪贴画类型的对象，您可以将它们添加到项目中，使项目更有趣。

### 选定范围

选定范围和选定范围工具用于在图像中创建可以单独修改的区域。选定范围可以通过手工绘制，或按色彩或形状进行选取。选定范围区域可被转换为对象。

### 「分享」菜单

包含用于输出相片或项目的工具。您可以将它们保存或通过电子邮件发送给亲友、将它们发布到免费的相片分享服务系统，或创建 Windows 桌面日历或墙纸。

### 快捷工具栏

此工具栏位于「我形我速」工作区的顶部，包含最常用的命令，以便于使用。

### 外壳

可自定义的界面部件，使您可以改变它的外观。

### 柔化边缘

用于将对象的边缘与背景混合。值越高，混合程度越大。

### 模板

模板是设计好的项目，可以轻松地用图像和文字进行定制。它们可以帮助您快速开始新的项目。您可以创建并保存您自己的模板，以备将来使用。

### 略图

一个小型的、低分辨率的图像代表。

### 略图卷轴

位于屏幕下方的小卷轴。它可以包含所有已打开的图像和项目。您在此可以单击某个略图，来查看其较大的预览，或双击，将它打开到工作区。

### 透明度

制定对象或图像在其它对象或图像上的可见程度。它影响到您透过对象所看到的内容，或所应用效果的强度。

### 「友立链接」菜单

为您提供快速访问几个有用的、与「我形我速」相关的网站方法。

### 用户界面 (UI)

可以看到的程序部分，以及用于控制操作的命令和机制。

### 墙纸

用作 Windows 桌面背景的色彩或图像。

### 网页工作室

可以通过「Web」菜单使用的工具和功能的集合。它可用于创建 Web 相关的不同项目，包括：网页、贺卡、像册和动画图形。

# 索引

## A

- 艾美网
  - 发布到艾美网 43
  - 上传到艾美网 43
- 安装「我形我速」 6

## B

- BMP 文件格式 42
- 「帮助」按钮 6
- 「边缘」效果
  - 使用 21
- 保存相片或项目 42
  - 数据类型 42
  - 文件类型 42
- 背景
  - 用自己的图像作为背景 9
  - 自定义工作区 9
- 背景音乐 34
- 本版的新功能 4
- 编辑 14
- 捕获 13
- 捕获图像 12

## C

- 成批调整 12
  - 使用成批调整 13
  - 旋转图像 13
  - 转换文件 13
- 程序窗口 6
  - 菜单命令栏 8
  - 菜单条 8
  - 工作区 8
  - 快捷工具栏 8
  - 略图卷轴 8
  - 模式菜单 8
  - 全局查看器 8
  - 选项面板 8
  - 指引提示 8

## D

- 打印 40
  - T 恤 40
  - 海报 40
  - 基本打印步骤 40
  - 将多个图像打印在一页内 41
  - 名片 40
  - 贴纸 40
- 打印与分享 40
- 电子邮件
  - 通过电子邮件发送 43
- 动画效果
  - 魔方 37
  - 万花筒 36
- 动态图形 35
  - GIF 动画文件 35
  - 创建「万花筒」效果 36
  - 输出到网页 35
  - 应用「魔方」动画效果 37
  - 应用动画效果 36
- 对象 21
  - 透明度 21
  - 图层 21
- 对象
  - 对象删除阴影 29
  - 对象添加阴影 29
- 对象层面 21
- 多个 41

## F

- 发布到 Web 35
- 仿制工具
  - 使用仿制工具 24
  - 使用绘图与仿制工具 24
- 分辨率 16
- 分享 43
  - 电子邮件 43
  - 发布到艾美网 43
- 分享您的项目
  - 发布到 Web 35
  - 光盘 34

## G

- Gamma 值 17
- 改变图像大小 16
  - 保持宽高比 16
  - 标准 16
  - 自定义 16
- 光盘 34

## H

- 「绘图」工具 24
  - 用画笔工具绘图 24
  - 使用绘图与仿制工具 24
- 获取外壳 9
- 获取相片
  - 从扫描仪或数码相机 12
  - 从摄像机 12

## J

- JPEG 文件格式 42
- 计划表 39
  - 使用计划表 39
- 将图像打开到工作区 10

## L

- 「浏览」模式 10
  - 「分享」菜单 38
  - 打印 CD 封面 40
  - 打印略图 40
  - 将图像打开到工作区 10
  - 使用「浏览」模式 10
- 亮度
  - Gamma 值 17
  - 对比度 17
  - 亮度 17
- 略图
  - 显示工具 10
- 略图卷轴 31, 41

## M

- 「魔方」效果

- HTML 文件 37

## 模板

- Web 项目 33
- 赋予模板个人风格 31
- 获取项目 11, 30
- 计划表 38
- 日历 38
- 使用模板 30
- 添加装饰 27
- 网页工作室 32
- 选取模板 30
- 选择布局方式 33
- 自定义模板 31

## Q

- 墙纸 39
  - 改变桌面墙纸 39

## R

- 日历 38
  - 创建日历 38

## S

- 扫描仪
  - 启用图像分割 12
  - 应用后处理 12
- 删除红眼 18
  - 相似度 18
  - 修改眼睛色彩 18
- 数码相机
  - 应用后处理 12

## T

- TIF 文件格式 42
- TPX 文件格式 42
- TWAIN
  - 显示 TWAIN 图像来源 12
- 调整工具
  - 编辑相片 14
  - 调整焦距 16
  - 调整亮度 17

- 改变图像的大小 16
- 色彩平衡 17
- 修剪图像 15
- 旋转与调整大小 15
- 智能改善 14
- 透明度 21
  - 对象 21
- 图像占位符 31

## U

- 友立视频捕获
  - 使用「友立视频捕获」 13
  - 捕获静态图像 13
- UPX 文件格式 42

## W

- Web 服务 35
  - 先创建帐号 35
  - 「万花筒」效果
  - 动画输出 37
- 外壳
  - 自定义菜单命令栏 9
- 网页工作室
  - 动态图形 35
  - 发布到 Web 34
  - 分享您的项目 34
  - 光盘 34
  - 添加其它装饰 34
  - 添加图像信息 33
  - 添加自定义标题 33
  - 网页 32
  - 网页贺卡 32
  - 网页像册 32
  - 网页演示 32

- 文字工具 22
  - 处理文字 22
  - 改变文字对象的形状 23
  - 改善文字的外观 22
  - 将文字对象变形 23
  - 添加文字 22

## X

- 「相片」模式 11
- 「分享」菜单 38
- 「项目」模式 11

- 「效果」菜单 25
  - 将「聚光灯」应用到图像 25
  - 将气泡添加到图像 26
  - 将图像变形 25
- 相似度
  - 按色彩选取 20
  - 删除红眼 18

## 效果

- 以对象为基础 27
- 修改「我形我速」的外观 9
- 修剪 21
- 修整

- 创建新图像 15
- 选取工具 19
  - 按色彩选取区域 20
  - 编辑相片 14
  - 创建绝佳的边缘效果 21
  - 创建选定范围 20
  - 将选定范围转成对象 21
  - 扩大选定范围 20
  - 使用边缘效果 21
  - 使用简单形状 19
  - 使用选取工具 19
  - 相似度 20
  - 修剪相片 21
- 选取适当的工具 14

## Y

- 友立链接 9
  - Web 发布历史记录 35
- 友立资讯股份有限公司 2
- 运行「我形我速」 6

## Z

- 智能改善 14
- 智能选取工具 20
  - 使用智能选取 20
- 注册 6
- 装饰 27
  - 创建自己的签名 28
  - 将画框添加图像 28
  - 将签名添加到图像 28
  - 使用文字边缘效果 27
  - 添加道具 29
  - 添加特殊的边缘效果 27
  - 为对象添加阴影 29
- 自定义外观 9